This is a digital copy of a book that was preserved for generations on library shelves before it was carefully scanned by Google as part of a project to make the world's books discoverable online.

It has survived long enough for the copyright to expire and the book to enter the public domain. A public domain book is one that was never subject to copyright or whose legal copyright term has expired. Whether a book is in the public domain may vary country to country. Public domain books are our gateways to the past, representing a wealth of history, culture and knowledge that's often difficult to discover.

Marks, notations and other marginalia present in the original volume will appear in this file - a reminder of this book's long journey from the publisher to a library and finally to you.

Usage guidelines

Google is proud to partner with libraries to digitize public domain materials and make them widely accessible. Public domain books belong to the public and we are merely their custodians. Nevertheless, this work is expensive, so in order to keep providing this resource, we have taken steps to prevent abuse by commercial parties, including placing technical restrictions on automated querying.

We also ask that you:

+ *Make non-commercial use of the files* We designed Google Book Search for use by individuals, and we request that you use these files for personal, non-commercial purposes.

+ *Refrain from automated querying* Do not send automated queries of any sort to Google's system: If you are conducting research on machine translation, optical character recognition or other areas where access to a large amount of text is helpful, please contact us. We encourage the use of public domain materials for these purposes and may be able to help.

+ *Maintain attribution* The Google "watermark" you see on each file is essential for informing people about this project and helping them find additional materials through Google Book Search. Please do not remove it.

+ *Keep it legal* Whatever your use, remember that you are responsible for ensuring that what you are doing is legal. Do not assume that just because we believe a book is in the public domain for users in the United States, that the work is also in the public domain for users in other countries. Whether a book is still in copyright varies from country to country, and we can't offer guidance on whether any specific use of any specific book is allowed. Please do not assume that a book's appearance in Google Book Search means it can be used in any manner anywhere in the world. Copyright infringement liability can be quite severe.

About Google Book Search

Google's mission is to organize the world's information and to make it universally accessible and useful. Google Book Search helps readers discover the world's books while helping authors and publishers reach new audiences. You can search through the full text of this book on the web at `http://books.google.com/`

Über dieses Buch

Dies ist ein digitales Exemplar eines Buches, das seit Generationen in den Regalen der Bibliotheken aufbewahrt wurde, bevor es von Google im Rahmen eines Projekts, mit dem die Bücher dieser Welt online verfügbar gemacht werden sollen, sorgfältig gescannt wurde.

Das Buch hat das Urheberrecht überdauert und kann nun öffentlich zugänglich gemacht werden. Ein öffentlich zugängliches Buch ist ein Buch, das niemals Urheberrechten unterlag oder bei dem die Schutzfrist des Urheberrechts abgelaufen ist. Ob ein Buch öffentlich zugänglich ist, kann von Land zu Land unterschiedlich sein. Öffentlich zugängliche Bücher sind unser Tor zur Vergangenheit und stellen ein geschichtliches, kulturelles und wissenschaftliches Vermögen dar, das häufig nur schwierig zu entdecken ist.

Gebrauchsspuren, Anmerkungen und andere Randbemerkungen, die im Originalband enthalten sind, finden sich auch in dieser Datei – eine Erinnerung an die lange Reise, die das Buch vom Verleger zu einer Bibliothek und weiter zu Ihnen hinter sich gebracht hat.

Nutzungsrichtlinien

Google ist stolz, mit Bibliotheken in partnerschaftlicher Zusammenarbeit öffentlich zugängliches Material zu digitalisieren und einer breiten Masse zugänglich zu machen. Öffentlich zugängliche Bücher gehören der Öffentlichkeit, und wir sind nur ihre Hüter. Nichtsdestotrotz ist diese Arbeit kostspielig. Um diese Ressource weiterhin zur Verfügung stellen zu können, haben wir Schritte unternommen, um den Missbrauch durch kommerzielle Parteien zu verhindern. Dazu gehören technische Einschränkungen für automatisierte Abfragen.

Wir bitten Sie um Einhaltung folgender Richtlinien:

+ *Nutzung der Dateien zu nichtkommerziellen Zwecken* Wir haben Google Buchsuche für Endanwender konzipiert und möchten, dass Sie diese Dateien nur für persönliche, nichtkommerzielle Zwecke verwenden.

+ *Keine automatisierten Abfragen* Senden Sie keine automatisierten Abfragen irgendwelcher Art an das Google-System. Wenn Sie Recherchen über maschinelle Übersetzung, optische Zeichenerkennung oder andere Bereiche durchführen, in denen der Zugang zu Text in großen Mengen nützlich ist, wenden Sie sich bitte an uns. Wir fördern die Nutzung des öffentlich zugänglichen Materials für diese Zwecke und können Ihnen unter Umständen helfen.

+ *Beibehaltung von Google-Markenelementen* Das "Wasserzeichen" von Google, das Sie in jeder Datei finden, ist wichtig zur Information über dieses Projekt und hilft den Anwendern weiteres Material über Google Buchsuche zu finden. Bitte entfernen Sie das Wasserzeichen nicht.

+ *Bewegen Sie sich innerhalb der Legalität* Unabhängig von Ihrem Verwendungszweck müssen Sie sich Ihrer Verantwortung bewusst sein, sicherzustellen, dass Ihre Nutzung legal ist. Gehen Sie nicht davon aus, dass ein Buch, das nach unserem Dafürhalten für Nutzer in den USA öffentlich zugänglich ist, auch für Nutzer in anderen Ländern öffentlich zugänglich ist. Ob ein Buch noch dem Urheberrecht unterliegt, ist von Land zu Land verschieden. Wir können keine Beratung leisten, ob eine bestimmte Nutzung eines bestimmten Buches gesetzlich zulässig ist. Gehen Sie nicht davon aus, dass das Erscheinen eines Buchs in Google Buchsuche bedeutet, dass es in jeder Form und überall auf der Welt verwendet werden kann. Eine Urheberrechtsverletzung kann schwerwiegende Folgen haben.

Über Google Buchsuche

Das Ziel von Google besteht darin, die weltweiten Informationen zu organisieren und allgemein nutzbar und zugänglich zu machen. Google Buchsuche hilft Lesern dabei, die Bücher dieser Welt zu entdecken, und unterstützt Autoren und Verleger dabei, neue Zielgruppen zu erreichen. Den gesamten Buchtext können Sie im Internet unter `http://books.google.com` durchsuchen.

220.

Eine Skizze

der

literarisch-typographischen Thätigkeit

der

Mechitharisten-Congregation

in Wien

aus Anlass des 50jährigen Regierungs-Jubiläums

Sr. kais. u. kön. Apostolischen Majestät

Kaiser Franz Joseph I.

von

P. Gregoris Dr. Kalemkiar

Director der Mechitharisten-Congregations-Buchdruckerei.

Mit 2 Licht- und 9 Zinkdruckbildern.

WIEN

Druck und Verlag der Mechitharisten-Congregations-Buchdruckerei.

1898.

EINE SKIZZE

der

literarisch-typographischen Thätigkeit

der

Mechitharisten-Congregation in Wien.

SE. MAJESTÄT FRANZ JOSEPH I.

NACH DER NEUESTEN AUFNAHME AUS DEM ATELIER DES K. U. K. HOF- U. KAMMER-PHOTOGRAPHEN CARL PIETZNER.

Eine Skizze

der

literarisch-typographischen Thätigkeit

der

Mechitharisten-Congregation

in Wien

aus Anlass des 50jährigen Regierungs-Jubiläums

Sr. kais. u. kön. Apostolischen Majestät

Kaiser Franz Joseph I.

von

P. Gregoris Dr. Kalemkiar
Director der Mechitharisten-Congregations-Buchdruckerei.

Mit 2 Licht- und 9 Zinkdruckbildern.

WIEN
Druck und Verlag der Mechitharisten-Congregations-Buchdruckerei.
1898.

NACH EINEM GEMÄLDE IM BESITZE DER MECHITHARISTEN-CONGREGATION IN WIEN

I.

Die Mechitharisten-Buchdruckerei in Triest 1776—1810.

Die Geschichte der Mechitharisten-Buchdruckerei ist mit derjenigen der Mechitharisten-Congregation auf das Innigste verbunden. Schon der selige Mechithar, ein armenischer Priester, der seine Congregation im Jahre 1701 am 8. September in Constantinopel förmlich gründete, um durch die Mission und literarischen Unterricht seine Nation religiös und literarisch aufzuklären, hatte bei Veröffentlichung armenischer Werke vielfach Gelegenheit, mit der „schwarzen Kunst" in nähere Beziehung zu treten. Nach einer Reihe von Verfolgungen sicherte er seiner Congregation am 8. September 1717 auf der Insel S. Lazzaro in Venedig einen ruhigen Aufenthalt, gründete eine Setzerei, aus welcher das erste Buch im Jahre 1718 in der Buchdruckerei von Bortoli gedruckt wurde. Die Mechitharisten auf S. Lazzaro hatten erst im Jahre 1789 eine eigene Presse, mit welcher sie dann in eigener Officin gedruckt haben und heute noch drucken.

Nach dem Tode dieses grossen, gottseligen Mannes († 27. April 1749) übersiedelten 21 Priester aus S. Lazzaro nach Triest, wo sie am 19. Mai 1773,

unterstützt von dem Bischof der Stadt und der k. k. Statthalterei, die Triester Mechitharisten-Congregation gründeten. Die grosse Kaiserin Maria Theresia sagte der Congregation in kaiserlicher Huld und Gnade bedeutende Vorrechte zu und übergab ihr am 30. Mai 1775 ein aus 53 Artikeln bestehendes Privilegium, wodurch die Mechitharisten-Congregation als ein geistlicher Orden auch staatlich anerkannt, in Missionen als österreichische Unterthanen betrachtet und derselben ein Landstück mit der Erlaubniss überwiesen wurde, darauf ein Kloster, Pfarrkirche, **Druckerei** und Schule zu bauen. Der Artikel über die Druckerei lautet: § XXIV. Impartiamo alla Congregazione la facoltà di erigere una Stamperia in Trieste di caratteri Armeni e Romani.

Kraft dieses Privilegiums wurde im Jahre 1776 die **Mechitharisten-Buchdruckerei** in Triest eröffnet mit der Aufschrift: „Cesarea Regia privilegiata Stamperia de' PP. Armeni Mechitaristi".[1] Das erste Werk, welches die Presse verliess, war der Ehre der Muttergottes, der Beschützerin der Congregation gewidmet und trug den Titel: „Ermahnung zur Andacht der Muttergottes" (Ցորդորակ առ պաշտօնասիրութիւն Մրբոյ Աստուածածնին, in altarmenischer Sprache), welches sowohl in Quart-, wie auch in Octav-Format gedruckt erschien. In demselben Jahre wurden auch noch weitere armenische und türkische Werke (mit armenischen Lettern) veröffentlicht.

[1] Diese Firma-Aufschrift kommt auf den armenischen Werken, die in Triest gedruckt sind, vom Jahre 1776 bis 1810 vor. Auf den uns bekannten fremdsprachigen Werken aber erst in den Neunziger-Jahren.

Maria Theresia

NACH EINEM ALTEN

OMITHARISTEN-CONGREGATION IN WIEN.

Schon in den ersten Jahren wurde die Mechitharisten-Buchdruckerei mit dem allerhöchsten Besuche Sr. Majestät des Kaisers Joseph beehrt. Aus Dankbarkeit und zur immerwährenden Erinnerung an diese kaiserliche Huld und Gnade hat die Congregation im Jahre 1780 ein in altarmenischer Sprache verfasstes Buch: „Die Herrlichkeit der Muttergottes Maria und des heil. Joseph des Nährvaters“ (Փառք Մարիամու Մօր Աստուծոյ եւ Ս. Յովսեփայ Աստուածհօր) herausgegeben, welches mit einem Widmungsaufsatz am Anfange (in italienischer Sprache) Ihrer Majestät der Kaiserin Maria Theresia gewidmet wurde.

Trotzdem die neue, ohne Baarmittel gegründete Congregation mit grossen Schwierigkeiten zu kämpfen hatte und ihre Existenz mehr als einmal gefährdet sah, machte die Druckerei doch erfreuliche Fortschritte, und nach einigen Jahren besass sie ausser den armenischen, lateinische, deutsche und griechische Lettern, und war im Stande, dem Localbedarfe der vier Nationalitäten von Triest in vollem Masse Genüge zu leisten. In einem Schriften-Verzeichniss, gedruckt im Jahre 1795 in der Officin, finden wir folgende Lettern:

Lateinische Lettern: I. Imperial; II. Principal; III. Sabon grande; IV. Sabon piccolo; V. Sabon piccolo cursivo; VI. Missal grande; VII. Missal piccolo; VIII. Doppeltext; IX. Doppelmittel cursivo; X. Text; XI. Sabon grande; XII. Missal grande; XIII. Missal piccolo; XIV. Doppeltertia; XV. Doppelmittel; XVI. Doppelcicero; XVII. Text antiqua; XVIII. Text cursivo; XIX. Tertia antiqua; XX. Tertia cursivo;

XXI. Cicero antiqua; XXII. Cicero cursivo; XXIII. Garmond antiqua; XXIV. Garmond cursivo.

Deutsche Lettern: XXV. Grobe Canon Fractur; XXVI. Text Fractur; XXVII. Mittel Fractur; XXVIII. Cicero Fractur; XXIX. Garmond Fractur; XXX. Garmond Schwabacher; XXXI. Text Schreibschrift.

Armenische Lettern: XXXII—XXXVIII. Ծաղկագիր (Blumenzierschrift); XXXIX. Շրջածաղկագիր (Versalien in Blumenvignetten); XL. Doppelmittel Երկաթագիր (Eisenschrift); XLI. Text Երկաթագիր; XLII. Mittel Բոլորգիր (Rundschrift Antiqua); XLIII. Mittel Նօտրգիր (Cursiv); XLIV—XLV. Garmond Antiqua und Cursiv; XLVI. Petit Antiqua.

Griechische Lettern: XLVII. *NKAPMONT Ἀντίκθα* (Garmond Antiqua).

Anfangsverzierungen (5 Arten).

Einfassungen (46 Arten).

Zum Schlusse dieses Verzeichnisses wird angekündigt, dass die Druckerei auch Bilderdruck übernimmt. Aus dieser Schriftenprobe kann man ersehen, dass die Druckerei schon Ende vorigen Jahrhunderts in höchster Blüthe stand.

Vom Jahre 1776—1810, also in 35 Jahren, hat die Congregation im eigenen Verlage circa 45 armenische und 25 armenisch-türkische, von den Mitgliedern der Congregation verfasste Werke herausgegeben, wovon einige aus mehreren Bänden bestehen.[1] Ausser

---

[1] Ein Verzeichniss siehe am Schlusse dieser Skizze: „Armenische und türkische Verlagsbücher".

diesen sehen wir, dass noch folgende fremdsprachige Werke in der Mechitharisten-Buchdruckerei in Triest, grösstentheils im eigenen Verlage, gedruckt wurden:

Chiesa, la, militante opera di Luigi Soteri, dottore fisico, e maggiore al servigio dell' Impero Russo. Con Licenza de' Superiori. Trieste, 1798. Nella cesarea regia privilegiata Stamperia de' P. P. Armeni Mechitaristi. 8°, 58 pp.

Corrispondente, il, Triestino, ovvero lettere istruttive per la gioventù bramosa di applicarsi al commercio, composte da un Negoziante. In Trieste 1800. Nella cesarea regia privilegiata Stamperia de' Padri Armeni Mechitaristi. — *Ὁ Ἀνταποκριτὴς Τεργεστίου, ἤτοι γραφαὶ διδακτικαὶ τοῦ ἐμπορίου, δι' ἐκείνους τοὺς νέους ὁποὺ τινες ἐπιθυμοῦσι νὰ ἐνασχολῶνται εἰς αὐτό. Μεταφρασθεῖσαι ἀπὸ τὴν ἰταλικὴν εἰς τὴν καθ' ἡμᾶς ἁπλοελληνικὴν Διάλεκτον. Παρὰ Ἰωάννου Μαρμαροτέρη· Ἀθηναίου. Ἐν Τεργεστίῳ· 1800: Ἐν τῇ καισαροβασιλικῇ μετὰ προνομίας Τυπογραφίᾳ τῶν ἐξ Ἀρμενίας Πατέρων τῶν καὶ Μεχιταριςῶν.* — Italienisch-griechisch, 8°, 327 pp.

Δοκίμειον. *Τῆς λυρικῆς ποιήσεως εἰς τὴν καθωμιλημένην ἡμῶν διάλεκτον, ἤτοι, Συμμικτὰ σιχεργήματα εἰς διαφόρους ὑποθέσεις συντεθέντα, ἔξιν ἃ καὶ μεταφρασθέντα κατὰ διαφόρους καιροὺς καὶ τόπους παρὰ Εὐθυμίου φιλάνδρου, χαριζομένου τοῖς φίλοις. Ἐν Τεργέςτῃ τῆς Καρνιακῆς. 1809. Παρὰ τῇ Καισαροβασιλικῇ μετὰ προνομίων Τυπογραφίᾳ τῶν ἐξ Ἀρμενίας Πατέρων τῶν καὶ Μεχιταριςῶν.* Französisch-griechisch, 8°, 71 pp.

Εἰσαγωγὴ *εἰς τὴν Γραμματικήν. Ἤτοι, τὰ ὀκτὼ μερη τοῦ λόγου, συντόμως ἐκτεθέντα πρὸς ἐυχερέστεραν χρῆσιν τῶν πρωτοπειρων της ἑλλαδος φωνης. Ἥτις τύποις ἐξεδόθη δι' ἀναλωμάτων τῆ ἐν Τεργεςίῳ ἑλληνικῆ Φροντιςηρίου. Ἐν Τεργεςίῳ τῆς Καρνιακῆς, 1809. Παρὰ τῇ Καισαροβασιλικῇ μετὰ προνομίων Τυπογραφίᾳ τῶν ἐξ Ἀρμενίας Πατέρων τῶν καὶ Μεχιταριςῶν.* 4°, 80 pp.

Evangile, L', code du bonheur ou Recueil de preceptes, et de conseils seuls propres à rendre l'homme heureux sur la terre, en le conduisant au ciel. Par Mr. L. H. R. D., Confesseur de Mme. Adélaïde de France. Avec approbation. A Trieste, MDCCC (1800). De l'imprimerie impériale et

royale des Pères Arméniens Mechitaristes. 8°, XXXVI + 264 pp.

Franzosen, die, in Triest, oder: Journal aller wichtigen Eräugnisse, während dem Daseyn der Franzosen, vom 20ten März bis 24ten May 1797. Samt einem Anhang. Von einem patriotischen Augenzeugen. Triest. In der k. k. priv. Buchdruckerei der P. P. Mechitaristen. 8°, 114 S.

Guida, La, cristiana, 8°, 2. ed. 1802.

Libretto de' nomi ad uso delle scuole italiane negl' Imperial-Regj dominj. Tradotto dal Tedesco. In Trieste, 1809. Nella Imperial-Regia privilegiata Stamperia Armeno-Mechitaristica. 8°, 62 pp.

Litanie, le, di tutti i Santi, coll' aggiunta de' Versetti, e Orazioni consuete della Chiesa, e dell' Inno solito cantarsi avanti la benedizione colla traduzione in lingua volgare per maggior comodo, e spirituale profitto de' Fedeli in occasione delle 40 Ore, nella città, e Diocesi di Trieste. In Trieste, 1783. Appresso li P. P. Mechitaristi. 8°, 25 pp.

Manuale di computi e di tavole per la riduzione di varie monete. Di Giangiuseppe Barzellini. Corretta ed accomodata secondo le nuove Tariffe dell' Imp. Reg. Patente data in Vienna il primo Settembre 1783, per li Ungheri: con una nuova aggiunta di riduzioni reciproche delle Monete correnti, in valuta di Piazza colle loro Tavole. Dal M. R. P. M. Diodato Babik Mechitarista. In Trieste, MDCCLXXXIII (1783). Nella Stamp. de' PP. Mechitaristi. Con licenza de' Superiori. 8°, 88 pp.

Orazione. Per le solenni esequie dell' Augustissima Imperatrice Regina Apostolica, Maria Teresa, celebrate nella Chiesa Catedrale di Trieste il di IX Gennajo MDCCLXXXI (1781). Orazione del dottore Michele Grandi, sacerdote secolare, Cesareo-Regio Direttore delle Scuole Teologiche e Filosofiche in Gorizia. In Trieste. Nella Stamperia de' P. P. Mechitaristi. A Santi Martiri. 8°, 15 pp.

Penitente, il, istruito a ben confessarsi, operetta spirituale, da cui ciascuno può apprendere il modo certo di ritornare in grazia del suo Signore, e di mantenervisi; data in luce

dal Padre Paolo Segneri della Compagnia di Gesù. Per maggiore utile del Popolo Cristiano. Trieste, 1801. Nella Ces. Reg. privilegiata Stamperia de' Padri Armeni Mechitaristi. 8°, 222 pp.

Portata de' Bastimenti arrivati in questo Porto Franco Trieste nell' anno 1783. In Trieste. Nella Stamperia de' PP. Mechitaristi. 8°, 212 pp.

Resolutio casuum quos Exc. et Rev. D. D. Fr. Philippus, Episc. et Comes Tergestinus... Ven. Suae Diœcesis ex Parte Imperij, Clero: Decidendos proposuerat. Anno Salutis MDCCLXXVIII (1778) et MDCCLXXIX. Tergesti, Ex Typographia P. P. Mechitaristarum. 8°, XVI + 159.

Saggio de' diversi caratteri Latini, Italiani, Francesi, & Tedeschi, Armeni e Greci esistenti nella Ces. Reg. Privilegiata Stamperia de' RR. PP. Mechitaristi a SS. Martiri. In Trieste, anno 1795. 8°, 50 pp.

— sulla Banca inglese per schiarimento dei forastieri che vi posseggono azioni. In Trieste 1807. Nell' I. R. priv. Stamperia Mechitaristica. 12°, 85 pp.

Speculazioni nei cambj della piazza di Trieste. Parte quarta del metodo breve, e facile per instruire la gioventù. Opera di Giuseppe Vita Bolaffio maestro di aritmetica in Trieste. Nella Ces. et Imp. Reg. privil. Stamperia de' P. P. Mechitaristi, 1806. 4°, 60 pp. 1 Tavola.

Vita, la, di Santa Lucia vergine e martire. Trieste 1798. Nella Ces. Reg. Priv. Stamperia de' P. P. Armeni Mechitaristi. ed. in 4°, 11 pp., ed. in 8°, 24 pp.

Dieser kleine, aber verschiedenartige Rest, welcher aus dem durch die französische Localverwaltung im Jahre 1810 verursachten Ruin des Klosters und der Druckerei in Triest herausgerettet worden ist, beweist mehr als genügend, dass die Druckerei damals in voller Thätigkeit sich befunden haben müsse.

II.

Die Mechitharisten-Buchdruckerei in Wien 1810—1898.

Die aus Triest ausgewiesenen Mechitharisten kamen als Pilger, des Allernothwendigsten entbehrend, nach dem gastfreundlichen, gemüthlichen Wien. Die allerhöchste Gnade Sr. Majestät des Kaisers Franz I. gewährte mit dem Allerhöchsten Cabinetsschreiben vom 5. December 1810 die Genehmigung ihrer Bitte, dass die Patres sich in Wien niederlassen und in das alte Kapuzinerkloster am Platzl einziehen dürfen, bis die Congregation im Stande sei, das Kloster sammt der Kirche als Eigenthum zu kaufen, was auch im Jahre 1814 geschah. Die von Ihrer Majestät der Kaiserin Maria Theresia allergnädigst gewährten Privilegien wurden modificirt und in Betreff der Druckerei wurde im oberwähnten Cabinetsschreiben (§ 2) genehmigt, dass die Congregation „eine Druckerei in orientalischen und occidentalischen Sprachen" eröffnen dürfe.

Ende des Jahres 1811 war die Druckerei schon im Gange, theils mit den Lettern und Maschinen, die durch die Vermittlung der Freunde aus Triest gerettet wurden.[1]

[1] Siehe das hier benützte gute Werk von Dr. A. Mayer, Wiens Buchdrucker-Geschichte. Wien 1887. 2 Bde.

SE. MAJESTÄT KAISER FRANZ I.

NACH EINEM GEMÄLDE VON JACOB SCHELL, I. J. 1833, IM BESITZE DER MECHITHARISTEN-CONGREGATION IN WIEN.

Es konnte mit neugeschnittenen armenischen Lettern schon im Juli 1812 das erste Druckwerk die Presse verlassen, nämlich das auf Anordnung des ersten Generalabtes der Congregation, Erzbischof A. Babik herausgegebene „Leben der heil. Jungfrau", in altarmenischer Sprache, welches wieder der allezeit mächtigen Beschützerin der Congregation gewidmet war. Die Firma war gezeichnet: Ի Մխիթարեան տպարանի. Կայսրական Արտօնութեամբ (in der Mechitharisten-Buchdruckerei, mit k. k. Privilegium).

Die Druckerei nahm von dieser Zeit an einen ununterbrochenen Aufschwung von Jahr zu Jahr. „Die im Kloster auf dem Platzl befindlichen Mechitharisten" — heisst es in einem Berichte der niederösterreichischen Regierung an die Hofkanzlei vom 27. Februar 1812 — „arbeiten wirklich seit vier Monaten und haben zwei Pressen im Gange, sind auch gesonnen, noch zwei aufzustellen. Sie betreiben sie nicht mit ihren Ordensmitgliedern, sondern mit aufgenommenen Gesellen und Druckern in orientalischen und occidentalischen Sprachen, bleiben aber innerhalb der Grenzen ihres Privilegiums".[1] Diese officielle Mittheilung war veranlasst durch eine Beschwerde, welche die Buchdrucker B. Ph. Bauer und Anton Strauss, als Vertreter des Buchdrucker-Gremiums an den Magistrat einreichten, behufs Untersuchung der von den Mechitharisten „höchst wahrscheinlich unbefugten Ausübung einer Buchdruckerei". Der Magistrat hatte in Folge dessen eine Commission für den 29. Jänner angeordnet; zu derselben wurde auch

[1] Archiv des k. k. Ministeriums des Innern, Fasc. IV. D. J.

ein Mechitharist vorgeladen, welcher das Privilegium der Buchdruckerei mitzubringen hatte. Tags darauf erklärte der Magistrat, mit Bezug auf oberwähntes Allerhöchstes Cabinetsschreiben (durch Regierungsdecret vom 27. December 1810 bekannt gemacht) nichts verfügen zu können, zumal er amtlich von demselben auch gar nicht in Kenntniss gesetzt worden war.[1] Jene Herren wandten sich nun mit einer Anklage an Seine Majestät. Die Angelegenheit wird auf Allerhöchsten Befehl untersucht, und die Ankläger werden mit Regierungsdecret vom 13. August 1812 abgewiesen. Im Laufe der Zeit wurden den Mechitharisten weitere Gelegenheiten geboten, ähnliche Unannehmlichkeiten zu haben.

Es war noch eine Firma-Aufschrift-Frage! So lange nämlich die Druckerei in Triest war, lautete auf den Drucksorten die Firmabezeichnung wie folgt: „Nella cesarea regia privilegiata Stamperia de' PP. Armeni Mechitaristi". Dieselbe Bezeichnung behielt die Congregation, als sie die Druckerei in Wien neu errichtete, und zwar gestützt auf das erneuerte Privilegium der Druckerei durch Se. Majestät Kaiser Franz I. So lautet auf einem der ersten deutschen Werke der Druckerei in Wien (Prof. Dr. J. Brosche: „Beurtheilung und Erkenntniss der Beschaffenheit des äussern lebenden Pferdes, oder das sogenannte Exterieur desselben. 1812") die Firma wie folgt: „In der k. k. priv. Buchdruckerey der EE. PP. Mechitaristen", was auch auf den armenischen Büchern vom Jahre 1812

[1] Registratur des Wiener Magistrates. Fasc. H. 3, Nr. 196.

zu sehen ist. Die Umänderung dieser Aufschrift dürfte wohl bald geschehen sein, denn wir finden schon auf den Büchern im Jahre 1814: „Typis Patrum Mechitaristarum“, im Jahre 1816: „bey den PP. Mechitaristen am Platzl“, im Jahre 1817: „Typis Congregationis Armenorum“,[1] im Jahre 1818: „gedruckt bey den PP. Armeniern“. Am 3. April 1823 richtete der damalige Buchdruckerei-Director P. Aristaces Azaria ein Gesuch an die Regierung, die Aufschrift dahin abändern zu dürfen: „K. k. priv. Buchdruckerei der Mechitharisten-Congregation in allen Sprachen“. Die Regierung entschied aber mit dem Decret vom 19. April, dass die Aufschrift zu lauten habe: „Buchdruckerei der Mechitharisten-Congregation in orientalischen und occidentalischen Sprachen“.[2] So wurde dann die Firma als „Mechitharisten-Congregations-Buchdruckerei“ protokollirt. Auf den serbischen Büchern, von den ältesten Zeiten an, liest man in serbischer Sprache: „Buchdruckerei des armenischen Klosters“ (у штампарији Јерменскога манастира, oder cyrillisch: **Въ тѵпографїи а̂рменскагѡ Монасты́рѧ**).

Gleich bei der Gründung der Druckerei in Wien stand P. Aristaces Azaria derselben als Director vor,

---

[1] Daneben ein griechisches Werk mit lateinischen Lettern (I Iméra), gedruckt im Jahre 1817, hat: En ti kessarovasilikì metà pronomìu Tipoghrafia ton Patéron Armeníon. Ebenfalls das italienische Werk: „Fondamento per ben compitare per uso delle scuole italiane. Vienna, 1824“, hat: „Nella ces. reg. priv. Stamp. de' Padri Mechitaristi.“

[2] Archiv der k. k. niederösterreichischen Statthalterei, Facs. B. 6, Nr. 5232 uud 12216.

bis er im Jahre 1823 zum Prior und im Jahre 1826 zum Generalabt gewählt wurde († 5. Mai 1855). Unter seiner rührigen Leitung hat die Druckerei in kurzer Zeit Riesenschritte gemacht. Ueber die polyglotten Publicationen werden wir weiter unten ausführlicher sprechen. Hier sei nur, um den schnellen Fortschritt der Druckerei an einem Beispiele zu zeigen, das zweibändige Werk (in 4°, 800 Seiten mit 57 Kupfertafeln) von C. Michael A. Wiczay: „Mvsei Hedervarii in Hungaria numos antiquos Graecos et Latinos" erwähnt, welches schon im Jahre 1814 in der Mechitharisten-Buchdruckerei hergestellt wurde und noch heute jeder grossen Druckerei Ehre machen würde.

Die weiteren Zeilen und ein Ueberblick des polyglotten Verlages der Congregation am Schlusse dieser Skizze mögen dem geneigten Leser einen Begriff von den grossen literarisch-typographischen Leistungen dieser Congregation und ihrer Druckerei gewähren. Die in dem Verlagsverzeichnisse nicht erwähnten, nicht im eigenen Verlage der Mechitharisten-Buchdruckerei hergestellten Drucke sind natürlich unzählig. Um die Qualität der Leistung dieser Druckerei zu erwähnen, sei uns gestattet, hier das Wort der Zeitung: „Allgemeiner Religions- und Kirchenfreund und Kirchencorrespondent" vom Jahre 1829 (Nr. 17 vom 27. Februar) wiederzugeben: „ . . . Das Werk ist sehr schön gedruckt, wie überhaupt die Mechitharisten-Buchhandlung und die Buchdruckerei nur ausgezeichnete Drucke veröffentlicht, wodurch dieselbe vielen Buchhändlern und Buchdruckereien Deutschlands zum Muster dienen kann."

Im Jahre 1811 besass die Druckerei 2 Holzpressen, 1835 bereits 15 Steinhauser's Holzpressen; 1836 wurde die erste eiserne Handpresse von Haase in Prag, 1837 die zweite eiserne Handpresse von Offenbach angeschafft. 1838 zählte die Mechitharisten-Buchdruckerei 12 eiserne, 6 Holzpressen und 1 Schnellpresse (Stanhope & Steven); 1839 bekam sie die dritte eiserne Handpresse von Offenbach; 1841 die Schnellpresse Nr. 57 von Helbig & Müller, 1846 die erste Schnellpresse aus der G. Siegl'schen Fabrik, von welcher in den Jahren 1850, 1851 und 1857 noch weitere 4 Schnellpressen bestellt wurden; seit 1856 waren auch 2 Handpressen von G. Siegl aufgestellt. Die Holzpressen wurden erst 1850 ganz beseitigt. Gegenwärtig sind in der Mechitharisten-Buchdruckerei 6 grosse Schnellpressen (2 König & Bauer, 1 Augsburg, 1 L. Kaiser's Söhne, 1 Siegl, 1 Stöffler) und 5 Tiegeldruckpressen mittelst Dampfkraft im Betrieb, welche schon im Jahre 1855 eingeführt wurde. In diesem Jahre hat die Congregation die Concession einer Lithographie erworben, welche jedoch im Jahre 1863 aufgegeben wurde. Auf lithographischen Steinen wurden unter Anderen von P. Deodat Dr. Awakian, einem Mitgliede der Congregation, ein armenischer Handatlas (21 Tafeln, im Jahre 1857 und 1860), im Jahre 1864 eine Eisenbahnkarte (in deutscher und in armenischer Sprache), eine Karte von der Krim (1856 in der armenischen, türkischen, russischen, französischen, italienischen, deutschen und griechischen Sprache, mit eigenen Charaktern) eigenhändig gezeichnet und der Druck von ihm selbst ausgeführt.

Infolge der Feuersbrunst, welche am 11. März 1835 am alten „Platzl" ausbrach, fiel das baufällige Kapuzinerkloster der Demolirung anheim. Am 18. October 1837 legte Se. Majestät Kaiser Ferdinand im Beisein seiner Gemahlin Maria Anna und der Herren Erzherzoge Karl, Ludwig und Wilhelm, den vom päpstlichen Nuntius, Fürsten Altieri geweihten Grundstein zum Neubau des Mechitharistenklosters. Die Allerhöchsten Majestäten geruhten bei diesem Anlasse auch einen Rundgang durch das Innere der neu errichteten Buchdruckerei (drei Stockwerke mit je neun und mehr Fenstern) zu machen, wo 26 Pressen in vollem Gange sich befanden. Auf der ersten Presse wurde ein auf die Feierlichkeit sich beziehendes deutsches Gedicht und auf den anderen 25 Pressen ein Kirchengebet vom heil. Chrysostomus aus der armenischen Liturgie in 25 Sprachen mit eigenen Lettern gedruckt und gleichzeitig den Majestäten in ehrfurchtsvollster Weise von dem Generalabte gewidmet. Diese Publication wurde später im Jahre 1893 in 50 Sprachen mit eigenen Lettern gedruckt und gelegentlich des fünfzigjährigen Episkopats-Jubiläums Sr. Heiligkeit dem Papste Leo XIII. gewidmet.

In der neuen Druckerei wurde im Jahre 1838 eine eigene neue Schriftgiesserei errichtet, wo tausende lateinische, armenische, serbische und cyrillische Matrizen geschnitten und Schriften gegossen wurden, worüber wir unten ausführlicher berichten wollen.

Das sturmbewegte Jahr 1848 ging auch an der Mechitharisten-Buchdruckerei nicht spurlos vorüber

SE. MAJESTÄT KAISER FERDINAND

NACH EINEM GEMÄLDE IM BESITZE DER MECHITHARISTEN-CONGREGATION IN WIEN.

und heftige Angriffe, anfangs in der Presse, richteten sich gegen die Besitzer derselben, weil sie als „Fremdlinge“ den einheimischen Buchdruckern Concurrenz machten. Man plante schon längere Zeit eine grosse Demonstration, weshalb in der Buchdruckerei stets zwei Nationalgardisten und zwei Gehilfen Wache hielten. Nachts vom 8. auf den 9. April entstand ein Auflauf vor dem Klostergebäude; Geheul und Johlen erfüllte die Luft, die Menge bombardirte mit Steinen die Fenster und suchte in das Innere einzudringen, um Alles zu zerstören. Die beiden Nationalgardisten — Schriftgiesser — wollten den Tumultuanten die Thore öffnen und hatten schon die Riegel weggeschoben, als der Buchdrucker der Congregations-Druckerei, Michael Buschan, der in jener Nacht gleichfalls die Wache hatte, hinzusprang, die Gardisten an ihrem Vorhaben hinderte und die Riegel wieder vorschob. Um 12 Uhr Nachts wurde endlich die Sturmglocke geläutet, worauf die Nationalgarde anrückte und den aufgeregten Pöbel zerstreute. Die Buchdruckerei war gerettet, allein die Congregation musste dieselbe vorläufig schliessen. An ihrem Gebäude machten die Mechitharisten bekannt, dass von nun an keine Bestellungen mehr angenommen würden.[1] Am Montag den 10. April waren fast alle Arbeiter, 81 an der Zahl, in anderen Buchdruckereien untergebracht; nur drei blieben der Congregation treu: Michael Buschan, Josef Keiss und F. Meysitzer. Nach vierwöchentlicher Unterbrechung hatte man es aber

[1] Oesterreichisches Jahrbuch, 1883, S. 111 ff.

dahin gebracht, dass die Buchdruckerei wieder eröffnet wurde. Der Generalabt Aristaces Azaria richtete eine Eingabe an die Regierung, worin er um Schutz gegen etwaige neue Demonstrationen und etwaige Zerstörung der Buchdruckerei bat. Der damalige Minister des Innern, Freiherr v. Pillerstorf, gab die Versicherung, dass bereits der Polizei-Oberdirector, nöthigenfalls im Einvernehmen mit dem Herrn Stadtcommandanten, Generalmajor Freiherrn v. Sardegna, zum kräftigsten Schutze des Eigenthums und der Personen der Congregation aufgefordert seien. Die niederösterreichische Regierung sprach ihr tiefstes Bedauern aus. Die Regierung meinte, dass die Demonstrationen sich nicht mehr erneuern würden, da dieselben nicht aus persönlicher Abneigung gegen die Congregation hervorgerufen wurden, sondern nur aus Brotneid. „Da aber gegenwärtig die sämmtlichen Buchdruckereien eine so anhaltende Beschäftigung fänden, dass eine Erneuerung solcher eifersüchtiger Vorgänge nicht mehr zu fürchten sei . . .“,[1] so meinte sie, dass es sehr zweckmässig wäre, wenn die Congregation eine Aufklärung über ihre Verhältnisse, besonders aber über das ihr zustehende Recht der Buchdruckerei durch zweckdienliche Aufsätze in Zeitungen und gelehrten Zeitschriften bekannt geben würde. Die Mechitharisten-Congregation liess auch in einem sehr selten gewordenen Flugblatte (2 Blätter, 4°) unterm 18. April einen Aufruf: „An die Bürger und Bewohner Wiens“

[1] Regierungsdecret vom 13. April 1848, Z. 19295. Registratur der k. k. niederösterreichischen Statthalterei, Fasc. B. 7, Nr. 19295.

erscheinen, worin sie die gewünschte Aufklärung über ihre Rechte gab. Darin heisst es auch: „Da es zum Gerüchte geworden ist, dass wir frei von Steuern und Abgaben für unser Buchdruckereirecht seien, so finden wir uns allererst zu der Erklärung genöthigt, dass dieses eine boshafte oder irrthümlicher Weise entstandene Lüge ist, da unsere Steuern gegenwärtig jährlich an 411 fl. 34 kr. C.-M. betragen ... Bekanntlich ist der Preis orientalischer Werke für den Käufer in früherer Zeit enorm gewesen, wir haben auf dessen Ermässigung mit unseren anderen Ordensbrüdern, den Mechitharisten auf San Lazzaro bei Venedig einen wesentlichen Einfluss ausgeübt und dadurch das Studium und die Anschaffung orientalischer Werke in Deutschland um ein Namhaftes erleichtert. Freunde der deutschen Bildung, der deutschen Civilisation, haben wir durch orientalische Werke, und namentlich durch eine armenische Zeitschrift, im ganzen Orient deutsche Bildung und deutschen Einfluss befördert; während alle anderen orientalischen Blätter nur französischen, englischen und russischen Einfluss im Oriente verbreiten, geben wir alle deutschen Erscheinungen in deutschem Sinne dem Oriente wieder... Die armenische Nation im ganzen Orient schickt uns hiefür jährliche Geldbeiträge und andere Geschenke nach Wien, wovon auch ein Theil der Bevölkerung von Wien wiederum grossen Nutzen zieht; durch das vom fernen Auslande fliessende Geld besteht unsere Buchdruckerei und beschäftigt so viele Arbeiter, Buchdrucker und Buchbinder (in den Orient können bekanntlich nur gebundene Bücher gesendet werden), von

denen Manche sonst brotlos wären.“ Diese Erklärung wurde in vielen Tausenden von Exemplaren in der Stadt und in den Vorstädten vertheilt und hatte eine gute Wirkung; von nun an blieb die Mechitharisten-Congregation von weiteren Beunruhigungen frei.[1]

Ein Jahr darauf hat die Mechitharisten-Buchdruckerei von der hohen Regierung den ehrenvollen Auftrag erhalten, ungarische Münzscheine zu 6 und 10 Kreuzer, unter der strengsten Controle zu drucken. Dieser Auftrag, bei dessen Ausführung Mitglieder der Congregation Mitarbeit und strenge Aufsicht leisteten, wurde zur vollen Zufriedenheit der hohen Auftraggeberin vollzogen. Ueber hohen Auftrag wurden die neuen slavischen Gesetzbücher vom Jahre 1848 hier gedruckt. Ebenfalls mit hohem Erlasse des k. k. Unterrichtsministeriums vom 15. September 1853 (Z. 8705) wurde die Errichtung eines mit 1. Jänner 1854 beginnenden Contractes mit der k. k. Schulbücher-Verschleiss-Administration wegen des Druckes der für Gymnasien und Oberrealschulen erforderlichen Bücher und Schriften nach den von der Congregation gestellten Anträgen und nach den diesfälligen, dem Unterrichtsministerium unterbreiteten Entwürfen und Tarifen genehmigt. Es wurden nicht nur die deutschen, sondern hauptsächlich die ruthenischen, cyrillischen und die italienischen (für Lombardei und Venedig) Schulbücher gedruckt, wie auch heute für cyrillische Schulbücher die Mechitharisten-Buchdruckerei die einzige in Wien ist.

---

[1] Mayer, a. a. O.

Die Mechitharisten-Buchdruckerei wurde für manche gemeinnützige Unternehmungen die Geburtsstätte und die Wiege. Aus einer ergreifenden Rede, die der Erzbischof und Generalabt Aristaces Azaria gelegentlich der Cholera-Epidemie im Jahre 1831 an das Personal der Druckerei hielt, ist zu ersehen, dass in dieser Druckerei zwischen dem Brotherrn und seinem Arbeitspersonal ein familiäres Verhältniss geherrscht habe. Bei der Cholerazeit verspricht der Generalabt, dass trotz des eingetretenen gänzlichen Stillstandes im Geschäfte, und trotzdem die Congregation in Armuth lebt, das Personal doch nicht entlassen werde, dass ferner der Hausarzt der Congregation einen jeden Kranken unentgeltlich besuchen und die Medicin verabreichen werde. Schon um diese Zeit haben die Mitglieder der Buchdruckerei eine Hauscasse gegründet, aus deren Einkommen die in Noth gerathenen Personen und Invaliden der Officin unterstützt wurden. In dieser Buchdruckerei wurde auch am 1. August 1842 von dem Personale der Officin ein Unterstützungsverein für erkrankte Buchdrucker und Schriftgiesser Wiens gegründet, welcher nach und nach grosse Dimensionen annahm, bis er sich zur heutigen allgemeinen Krankencasse der Buchdrucker und Schriftgiesser entwickelte. Die ersten Mitgliedsbücheln wurden in dieser Druckerei gedruckt und die Congregation leistete regelmässig 20 fl. C.-M. als Jahresbeitrag.

Im Jahre 1848 gründete in dieser Druckerei J. H. Hillisch, ein Setzer der Officin, die Zeitung: „Oesterreichische Typographia“, das erste

Organ der Buchdrucker Wiens (13 Nummern) und die „Arbeiter-Zeitung“ von demselben (6 Nummern).

Im Laufe der Zeit wurden in dieser Druckerei unter Anderen gedruckt: „Allgemeiner Musikalischer Anzeiger“ (mehrere Jahrgänge) als Central-Organ für musikalische Zustände Oesterreichs, „Widensky posel“, die serbische Zeitschrift „Svetorid“, dann mehrere deutsche, slovenische, ruthenische, böhmische, polnische, französische, italienische, armenische etc. Zeitungen. Hier wurden das heutige „Vaterland“, „Der Pilger“ und die „Reichswehr“ gegründet. Um einige noch zu erwähnen, wurden in der Mechitharisten-Buchdruckerei gedruckt: „Die Gemeinde-Zeitung“, „Kremser Volksblatt“, „Volksblatt für Stadt und Land“, „Die österreichische Biene“, „Der Bienenvater“, „Zvon“, „Pozor“, „Alpiener“, „Srbadia“, „Srbska Zora“ (reich illustrirt), „Neue deutsche Alpen-Zeitung“, „Le Danube“, „Bezirks-Revue“, „Le Moniteur“, „Illustrirte Modezeitung“, „Theater-Anzeiger“, „Kunstausstellungs-Zeitung“ u. s. w. und heute unter Anderen: „Wiener Mode“ (polnische Ausgabe), „Kaufmännische Blätter“, „Oesterreichisch-ungarische Vierteljahrsschrift für Zahnheilkunde“, „Hausherren-Zeitung“, „Vestnik“, „Icaea“, Հանդէս Ամսօրեայ (armenisch, XII. Jahrgang), „Wiener Volksbote“, „Oesterreichische Briefmarken-Zeitung“, „Mittheilungen des Clubs der Münz- und Medaillenfreunde“, „Finanzielle und Assecuranz-Revue“ etc. etc.

Hier erwähnen wir aus dem Ve[illegible] gregation einige theolo[illegible] W[illegible] renommirt sind:

Perrone J., Praelectiones theologicae. 1842—1843, gr. 8°, zusammen 3050 S.

— Compendium desselben. 1846, 4 Bde.

Schwetz J., Theologia dogmatica catholica. 1851—1854, gr. 8°, 3 Bde., zusammen 1800 S. Dieses Werk hat noch weitere vier Auflagen gehabt.

— Compendium desselben. 1863—1864, 2 Bde., 900 S.

— Theologia generalis seu fundamentalis. 1849, 8°, 642 S. Hat weitere vier Auflagen gesehen.

Zenner F. X., Instructio practica Confessarii. 1840, 8°, 680 S. Hat weitere vier Auflagen gehabt.

Radlinsky A., Theologia pastoralis, 1869, 3 Bde.

Domainko J. E., Die ganze christkatholische Lehre in Beispielen. 1844, 4°, 1250 S. (5 Auflagen.)

Skargę P., Żywotów świętych. 1843, 4°, 2 Bde. (5 Auflagen.)

Пелешъ Ю., Пастырское богословіе (Pełesz J., Pastoral-Theologie in ruthenischer Sprache). 1875—1877 und 1885, gr. 8°, 982 S. und Anhang (Росправа) 1878 und 1898, 8°, 268 S.

Pełesz J., Geschichte der Union der ruthenischen Kirche mit Rom von den ältesten Zeiten bis auf die Gegenwart. 1. Bd. 1878, gr. 8°, 638 S., 2. Bd. 1880, gr. 8°, XXIV + 1094 S.

Weitere wichtige Werke aus dem Verlage, respective aus der Officin der Mechitharisten-Congregation werden wir weiter unten erwähnen. Wir verweisen hier den geneigten Leser auf den Verlagskatolog am Schlusse dieser Skizze, wo man Werke bis zu siebzehn Bänden finden kann. Hier seien folgende voluminöse Werke in verschiedenen Sprachen, auf Bestellung in der Mechitharisten-Buchdruckerei hergestellt, besonders erwähnt:

Meissner P. T., Die Araeometrie in ihrer Anwendung auf Chemie und Technik. 1816, 2 Foliobände; Taschenbuch der Wiener k. k. Universität. 1825—1869; Kern V. v., Die Steinbeschwerden der

Harnblase, ihre verwandten Uebel und der Blasenschnitt. 1828, gr. 4°, 164 S., mit 9 Tafeln; Sickingen F. X. v., Darstellung der k. k. Haupt- und Residenzstadt Wien. 1832, 3 Bde., mit 15 Stahlstichbildern (J. Wett del., A. Bogner sc., Leitner sc.); Darstellung des Erzherzogthums Oesterreich unter der Enns, durch umfassende Beschreibung aller Burgen, Schlösser, Herrschaften, Städte, Märkte, Dörfer, Rotten etc. etc. topographisch-statistisch-genealogisch-historisch bearbeitet. 1833, 7 Bde., mit 25 Stahlstichbildern (F. Weiss del., Zechmayer); Reihenfolge der österreichischen Regenten von Karl dem Grossen bis in die neueste Zeit. 1833, mit Stahlstichen (C. Mahlknecht sc.); Heckel J. J., Fische aus Caschmir. 1838, gr. 8°, mit 13 Tafeln; Thomas v. Kempen, Nachfolge Christi. 1839, Prachtausgabe mit Bildereinfassungen in Farbendruck; Rosenzweig V. v., Drei allegorische Gedichte Molla Dschami's mit dem persischen Text. 1840, 4°; Rosenzweig V. v., Biographische Notizen über Mewlana Abdurrahman Dschami, mit dem persischen Text. 1840, 4°; Lauriano A. T., Tentamen criticum in originem, derivationem et formam linguae Romanae. 1840; Netwald J., Systematische Darstellung der chemischen Heilmittel. 1842, gr. 8°, 608 S., mit 6 Tabellen; Vitae Episcoporum Premisliensium ritus Latini. 1844, gr. 8°, 278 S.; Marieni G., Portolano del Mare Adriatico, compilato sotto la direzione dell' I. R. Istituto Geografico militare. 1845 (in Fol., 560 S.); Instruction für die bei der astronomisch-trigonometrischen Landesvermessung und im Calcul-Bureau des k. k. Militär-geographischen Institutes

angestellten Individuen, 1845, gr. 4°, 209 S., mit 12 Tafeln; Taschen-Wörterbuch, Illyrisch-deutsch-italienisches. 1846—1849; Missionsnotizen. 1846 bis 1854; Schweickhardt, Darstellung der Reichsfürten zu Schwarzenberg. 1847, mit Porträts; Vázallya G. Haulik de, Selectiores Encyclicae literae et dictiones sacrae. 1850—1858, gr. 8°, 4 starke Bände; **Балудянскій А. Исторія церковная новаго завѣта.** 1851, gr. 8°, 412 S.; Wessely J., Die österreichischen Alpenländer und ihre Forste. 1853, gr. 8°, 820 S.; Krajcsik J., Jus ecclesiasticum. 1854, 2 starke Bände; Carrara F., Antologia italiana proposta alle classi de' Ginnasi liceali. 1856—1859, gr. 8°, 5 starke Bände; Viseman N., Fabiol'a seau Baseric'a catacumbeloru. 1863; Chrestomathia ex libris Sanctorum Ecclesiae Patrum. 1863, 2 starke Bände; **Мандровић К., Илустрована Историја Српског народа.** 1885; Copčevič S., Macedonien und Alt-Serbien. 1889, gr. 8°, 511 S., mit 67 Original-Illustrationen und einer ethnographischen Karte; Krechowiecki A. S., Niepokalana Bogarodzica Marya w świetle Ewangelii i Ojców Kościoła. 1890, 2 Bde., gr. 8°, 1300 S.; Csuday I., A Magyarok történelme. 1897, 2 Bde., gr. 8°, 1030 S. Dasselbe in deutscher Sprache. 1898.

Im Jahre 1873 war die Congregation gezwungen, die occidentalische Abtheilung der Buchdruckerei, mit Vorbehalt der orientalischen Abtheilung, an K. Seidl und F. Mayer in Pacht zu geben, welche dieselbe jedoch nach drei Jahren wieder an W. Heinrich übertragen mussten. Im Juli des Jahres 1889 nahm die Congregation die ganze Druckerei wieder in Eigen-

thum und eigene Regie über, liess neue Dampfmaschinen, Dampfkessel, vier neue Schnellpressen und drei Tiegeldruckpressen aufstellen, stattete sie mit neuem Schriftenmaterial aus und brachte dieselbe zu neuer Blüthe.

Nachdem wir einen Ueberblick auf das Leben der Mechitharisten-Buchdruckerei geworfen haben, wollen wir auch einige erwähnenswerthe Erzeugnisse derselben flüchtig besprechen.

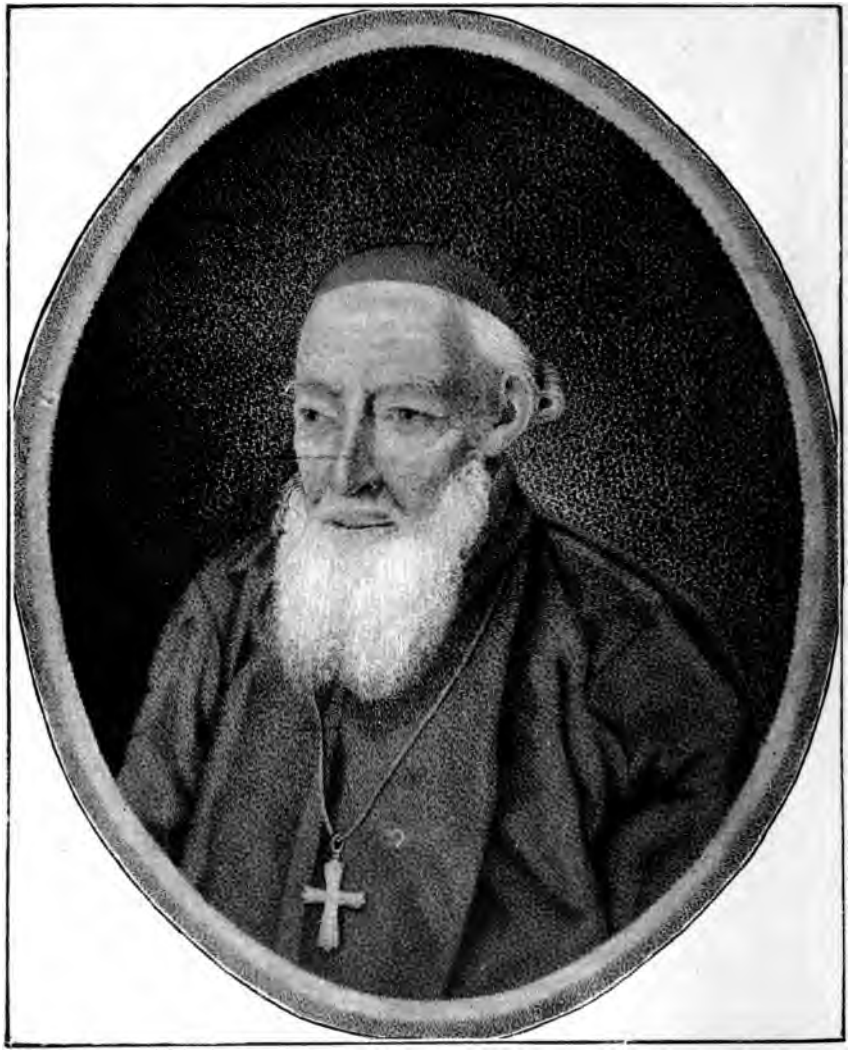

P. ADEODAT Dr. BABIK

ERZBISCHOF VON ETSCHMIADZIN UND GENERALABT DER MECHITHARISTEN-CONGREGATION, Dr. DER THEOLOGIE, JUBILAR-PRIESTER

GEBOREN AM 5. AUGUST 1738 ZU ISPAHAN IN PERSIEN, ZUM GENERALABT GEWÄHLT I. J. 1803.
GESTORBEN AM 18. APRIL 1825 ZU WIEN.

III.

Die lateinischen und armenischen Kirchenbücher.

Schon im ersten Jahre der Gründung der Druckerei in Wien, trug sich der Generalabt Erzbischof Adeodat Babikian mit dem Gedanken, lateinische Kirchenbücher, und zwar zunächst das Brevier, zu drucken und bat mit einem Gesuch vom 21. September 1811 um Erlaubniss. Am 6. Februar 1812 forderte die Regierung auf Befehl Sr. Majestät den Erzbischof auf, einen Bericht zu erstatten, unter welchen Bedingungen die Mechitharisten-Congregation „eine saubere Auflage von Missalien nach dem gegenwärtigen Bedarfe“ liefern könne. Die Regierung war, wie der Erzbischof wünschte, nicht geneigt, sich für die Abnahme einer bestimmten Zahl verbindlich zu machen. Se. Majestät der Kaiser hatte laut Hofkanzlei-Decret vom 20. Juni 1812 den Druck der Missale auf dreissig Jahre unter den von der Congregation angebotenen Bedingungen gestattet. Da um diese Zeit die Buchdruckerei der Pester Universität um ein ausschliessendes Privilegium auf den Druck und Verschleiss der Missalien und Breviere für Ungarn und die dazu gehörigen Provinzen angesucht und durch Hofkanzlei-Decret vom 1. October 1812 erhalten hatte, so wurde den Mechitharisten über ihr Gesuch vom 13. März

vom Kaiser laut Hofdecret vom 20. Juni 1812 der Druck der Missalien auf dreissig Jahre, aber nur für die deutsch-österreichischen Erblande ertheilt.

Die Pester Universität veröffentlichte schon im Jahre 1817 eine Missale. Die Mechitharisten aber konnten sich erst im Jahre 1824 unter dem Priorat, später Generalabt und Erzbischof P. Aristaces Azaria, endgiltig zum Druck dieser kostspieligen Bücher entschliessen. Das ausschliessliche Privilegium für die deutsch-österreichischen Erblande wurde mit dem Hofdecret vom 12. Jänner 1824 für **Missale Romanum** und vom 28. Juni 1824 für **Breviarium Romanum** auf dreissig Jahre erneuert, unter der Bedingung, dass beide genau nach den der niederösterreichischen Regierung vorgelegten Mustern in Format, Druck, Papier und Preis veröffentlicht werden.

Der Text dieses Privilegiums lautet:

PRIVILEGIUM.

WIR FRANZ DER ERSTE

VON GOTTES GNADEN KAISER VON ÖSTERREICH, KÖNIG ZU JERUSALEM, ZU HUNGARN, BÖHMEN, DER LOMBARDIE UND VENEDIG, ZU DALMATIEN, KROATIEN, SLAVONIEN, GALIZIEN, LODOMERIEN UND ILLYRIEN, ERZHERZOG ZU ÖSTERREICH, HERZOG ZU LOTHRINGEN, SALZBURG, STEYER, KÄRNTHEN, KRAIN, OBER- UND NIEDERSCHLESIEN, GROSSFÜRST IN SIEBENBÜRGEN, MARKGRAF IN MÄHREN, GEFÜRSTETER GRAF IN HABSBURG UND TYROL

ETC. ETC.

BEKENNEN öffentlich mit diesem Briefe, es sey Uns von der ARMENISCHEN MECHITARISTEN CONGREGATION zu WIEN unterthänigst vorgestellt worden, dass sie in ihrer hierortigen Buchdruckerey

eine Auflage des LATEINISCHEN BREVIERES und des LATEINISCHEN MESSBUCHES nach dem bey Unserer Nieder-Österreichischen Regierung eingelegten Muster des Formates, Druckes und Papieres mit Anwendung vieler Unkosten veranstalten und die Exemplare derselben um mässige Preise zum Besten der Kirchen, Klöster und der Geistlichkeit im ganzen Umfange Unserer Monarchie, mit Ausnahme von HUNGARN, verkaufen wolle, dabey aber einen dem hierauf verwendeten Vermögen höchst schädlichen und nachtheiligen Nachdruck besorge, daher Uns dieselbe allerunterthänigst bitte, ihr ein ausschliessendes Druckprivilegium auf mehrere nacheinander folgende Jahre zu verleihen. Da Wir Uns nun jederzeit geneigt finden lassen, nützliche und zu einem löblichen Endzwecke abzielende Unternehmungen zu unterstützen, so haben Wir Uns bewogen gefunden, dem allerunterthänigsten Gesuche der ARMENISCHEN MECHITARISTEN CONGREGATION gnädigst zu willfahren, und ihr und ihren CESSIONARIEN zu der veranstalteten Auflage und Ausgabe des LATEINISCHEN BREVIERES und des LATEINISCHEN MESSBUCHES ein ausschliessendes Privilegium auf DREYSSIG nach einander folgende Jahre von Heute an, unter nachfolgenden Bedingungen zu verleihen; dass sie *Erstens,* dieses ihnen hiemit verliehene Privilegium binnen Jahr und Tag von Heute an in Ausübung bringen; *Zweitens,* dass Druck, Papier und Format, dem bey Unserer Nieder-Österreichischen Regierung eingelegten Muster gleich sey; *Drittens,* dass der Preis der in Unserer Monarchie mit Ausnahme HUNGARNS an die Kirchen, Klöster und innländische Geistlichkeit käuflich hindanzugebenden Exemplarien der lateinischen BREVIERE im Wege der Pränumeration ZEHN Gulden Conventions-Münze, ausser derselben aber FÜNFZEHN Gulden Conventions-Münze, hingegen des lateinischen MESSBUCHES im Wege der Pränumeration NEUN Gulden Conventions-Münze, ausser derselben aber VIERZEHN Gulden Conventions-Münze nicht übersteige. Wo hingegen, wenn die CONGREGATION diese ihr hiermit aufgetragenen Bedingungen in Erfüllung bringen wird, so soll sie sich nicht nur dieses ihr allergnädigst ertheilten Privilegiums zu erfreuen haben, sondern Wir verordnen zugleich, dass durch die Zeit dieser bestimmten DREYSSIG Jahre in dem ganzen Umfange

Unserer Monarchie mit Ausnahme HUNGARNS ausser ihr sich Jedermann enthalten solle, unter keinerley Titel, solche BREVIERE und MESSBÜCHER, weder in grösserer noch kleinerer Form nachzudrucken, und zu verkaufen, und zwar bey Verlust der vollendeten oder unvollendeten Exemplare und der hierzu gebrauchten Utensilien, welches alles der MECHITARISTEN CONGREGATION verfallen seyn solle. Wie den auch der Übertreter noch ausserdem Unserer allerhöchsten Ungnade und einer Geldstrafe von EIN HUNDERT SPECIES DUKATEN in jedem Übertretungsfalle unterliegen würde, von welchen letzteren die eine Hälfte Unserem Aerarium, die andere Hälfte aber der obgenannten MECHITARISTEN CONGREGATION zufallen, und unnachsichtlich durch das im Lande, wo die Übertretung geschieht, befindliche Fiskalamt eingetrieben werden solle. Den Behörden, die es betrifft, ertheilen Wir den gemässesten Befehl über die Handhabung dieses PRIVILEGIUMS und die damit verbundenen Bedingungen zu wachen. Zur URKUNDE dieses Briefes besiegelt mit Unserm kaiserlich königlich und erzherzoglich anhangenden grösseren Insiegel; der gegeben ist in unserer Kaiserlichen Haupt- und Residenzstadt WIEN den zwölften Monathstag Jänner des Jahres nach CHRISTI Geburt, Ein Tausend Acht Hundert vier und zwanzig, Unserer Reiche im zwey und dreyssigsten Jahre.

Franz m. p.

(L. S.)

Franz Graf v. Saurau m. p.
Oberster Kanzler.

Joh. Nep. Freyherr v. Geisslern m. p.

Nach Sr. k. k. Majestät Höchst Eigenem Befehle.
Franz Joseph Graf v. Guicciardi m. p.

Schon im Jahre 1824 erschien der erste Band von Breviarium (Pars hiemalis et verna, in gr. 8°, XXVIII + 906 + CCCVI [Commune Sanctorum] S.) und im Jahre 1825 der zweite Band (Aestiva et

Autumnalis, 8° LXII + 850 + CCLXXXXI S.) in Schwarz- und Rothdruck. Dieses Brevier hat dann in den Jahren 1833, 1842 und 1855—1856 noch weitere drei Auflagen (in 4 Bänden) gehabt, in noch schönerer Ausführung. Das Missale, welches schon im Jahre 1824 zum Drucke gelegt war, hat erst im Jahre 1827 die Presse verlassen, in Schwarz- und Rothdruck mit Blumen-Initialen (in Fol. CXIII+508+50 S.). Dasselbe erlebte in den Jahren 1842 (XXXIV + 512 + [Commune Sanctorum] LXXXVIII+100 [Missae Propriae]) und 1862 (XXXVIII+496+[Commune Sanctorum S.] LXXX + 86 [Missae Propriae Festorum Mobilium, Missae Propriae]) weitere zwei Auflagen, die letzte in schönster Ausführung. Prachtexemplare von der ersten Auflage des Breviers und des Missale wurden Sr. Majestät und auch Sr. Heiligkeit gewidmet, und haben die allerhöchste Anerkennung gefunden.[1]

Auch andere lateinische Kirchenbücher erschienen im Verlage der Mechitharisten (in Schwarz- und Rothdruck) als Prachtausgaben:

Evangelia sancta quatuor, in Processione Festi Corporis Christi decantanda. 1835.

Horae diurnae Breviarii Romani. 1829, 1840, 1841 (12°, CCL + 496 S.).

---

[1] Dr. A. Mayer, a. a. O. S. 255 schreibt: „Eine Specialität der damaligen Wiener Drucke sind auch die lateinischen Missalbücher der Mechitharisten, auf welche dieselben eigene Privilegien besassen. Dieser Missaldruck, wie wir ihn z. B. in dem dem Kaiser von Oesterreich gewidmeten Prachtexemplare vor uns haben, kann füglich dem Besten an die Seite gestellt werden, was überhaupt seit der classischen Zeit des Buchdruckes in dieser Gattung Drucke geleistet wurde".

Missae defunctorum juxta Ecclesiae Romanae cum ordine in canone extensae. 1828, 1851, 1869, Fol. 36 S.

Missae propriae Sanctorum pro Archidioecesi Viennensi. 1827, 1842, Fol. 66 S.

— SS. Patronorum Germaniae, Hungariae, Bohemiae, Poloniae, Styriae, Carinthiae, Moraviae, Silesiae, partim Italiae, nec non aliarum Provinciarum. Fol. 46 S. Als Anhang der Missale von 1824, 1842.

Officium B. M. Virginis. 1850, 1894, 8°, 506 + 96 S.

— divinum in Coena Domini, in Parasceve, Sabbato sancto et in litaniis majoribus pro ecclesiis cathedralibus. Fol., 1852, 1862, 46 S.

— Hebdomadae Sanctae secundum Missale et Breviarium Romanum, ... in quo, a Matutino Dominicae Palmarum usque ad Vesperas Sabbati in Albis exclusive, horae canonicae pro majori recitantium commoditate sunt dispositae. 1824, 1834, 1841, 1846, 1856, 1868, 8°, 344 S.

— Immaculatae Conceptionis B. M. Virginis (ad Breviarium). 1863.

Praeparatio ad Missam et gratiarum actio post Missam. Plakatformat mit einem Bild.

Proprium Sanctorum Patronorum Regni Hungariae ad Breviarium Romanum. 1824, 8°.

— SS. Patronum Regni Poloniae et Sueciae ex indulto Summorum Pontificum recitanda. 1824, gr. 8°.

— SS. Metropolitanae Ecclesiae et Archidioecesis Viennensis. 1824, 1841, 1846, 8°, 536 S.

Officia propria pro Dioecesi Sanhippolytana ad normam Breviarii Romani disposita. 1834, 8°, 272 S.

Rituale Parvum in usum curatorum Archidioeceseos Viennensis adaptatum ab A. K. 1861.

— Romanum ... in quo quae Parochis ad administrationem Sacramentorum, Benedictiones et Conjunctiones necessaria censentur, accurate sunt posita. gr. 12°, 1847, 1848, 8°, 558 S.

Schmidmayer F. X., Andacht der heil. Woche, wie sie in der katholischen Kirche besteht. Ein Buch für Alle, welche die hohe Bedeutung der heil. Charwoche verstehen lernen

und den Ceremonien derselben mit wahrem Seelennutzen beiwohnen wollen. Lateinisch und deutsch, 1841, 1850, 1860, 1863, 1895, 8°, 429 S.

Schmidmayer F. X., Dasselbe, nur deutsch. 1860.

Ausser diesen im Verlage der Congregation erschienenen Kirchenbüchern wurden in der Mechitharisten-Buchdruckerei unter Anderen folgende Prachtausgaben hergestellt:

Breviarium Romanum ud usum Congregationis S. Mauri, Ordinis S. Benedicti. 1842, gr. 8°, 4 Bde., jeder Band circa 700 Seiten.

— monastico Benedictinum novissimis officiis Auctorite Apostolica haetenus approbatis locupletatum ad majorem D. G. et secularem Altei Patriarchae sui Benedicti ad coelum sublevati Memoriam XIII. recolendam collatis summis ediderunt Monasteria Mellicense et B. M. V. ad Scotos Vindobonense. 1843, gr. 8°. Schwarz- und Rothdruck, 4 Bde., jeder Band circa 900 Seiten.

Missale Romano-Monastico Benedictinum ad normam Breviarii Einsiedlensis ... ordinatum. 1843, fol. Schwarz- und Rothdruck, 800 S.

Ordo administrandi Sacramenta et officia ecclesiastica rite peragendi ex Rituali Romano Benedicti XIV. P. M. desunitos ad usum Parochorum eorumque Cooperatorum Dioeceseos Lincensis. 1836, gr. 8°, VIII + 121 pp. Schwarz- und Rothdruck.

Hier sei auch besonders die schöne, lateinische Bibelausgabe erwähnt: **Biblia sacra** Vulgatae editionis, Sixti V. et Clementis VIII. Pont. M. auctoritate recognita. Notis chronologicis, historicis, geographicis ac novissime philologicis illustrata. 1855—1858 und 1863, gr. 8°, kleine Petitschrift, 1282 S.

* * *

Die Congregation war schon in den ersten Jahren ihrer Existenz darauf bedacht, für die armenische Kirche die nöthigen Kirchenbücher zu drucken. So erschienen: Armenisches kleines Brevier 1784, 1803 (Triest), 1839, 1875, 1891; Rituale 1787, 1790 (Triest), 1880; Grosses Brevier in 3 Bänden, 1808 (1 Band), 1839, 1862, 1891 mit armenischen Neumen (Noten); Missale 1803, 1838, 1879 (Prachtausgabe), und vierstimmig mit (europäischen) Noten 1877 (lithographirt); Choralbücher 1877, 1880, 1892, die unter den katholischen Armeniern im Oriente verbreitet sind.

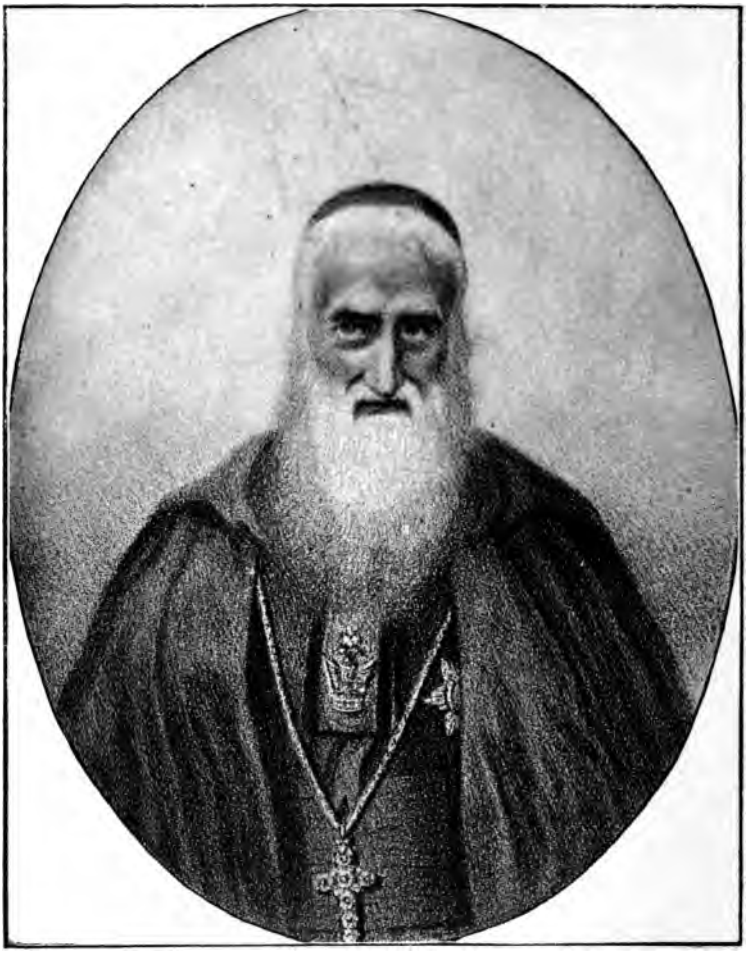

P. ARISTACES Dr. AZARIA

ERZBISCHOF VON CÄSAREA, GENERALABT DER MECHITHARISTEN-CONGREGATION, SR. K. K. APOST. MAJESTÄT WIRKL. GEH. RATH, RITTER DES ORDENS DER EISERNEN KRONE I. CLASSE, DOCTOR DER THEOLOGIE, JUBILAR-PRIESTER

GEBOREN AM 28. JULI 1782 ZU CONSTANTINOPEL, ZUM GENERALABT GEWÄHLT AM 19. APRIL 1826.
GESTORBEN AM 6. MAI 1855.

IV.

„Verein zur Verbreitung guter katholischer Bücher."

Erzbischof A. Azaria erwirkte im Jahre 1828 für die Congregation das Recht eines Verlags- und Sortiments-Buchhandels, die „Mechitharisten-Buchhandlung". Die Sortimentshandlung ging im Jahre 1869 mit dem 1. Jänner in den Besitz von H. Kirsch über, die Mechitharisten-Verlagshandlung besteht weiter noch im Kloster selbst.

Mit der Gründung der Buchhandlung hatte Erzbischof Azaria seiner grossen Idee für die Kräftigung und Verbreitung des katholischen Geistes in Oesterreich den Weg geebnet. Er hatte im Sinne, so manche katholische literarische Kraft zu einer gemeinsamen, einheitlichen Arbeit zu vereinigen und gute katholische Bücher zu billigem Preis unter der minderbemittelten Classe des Volkes zu verbreiten. Zu diesem Zwecke gründete er den **„Verein zur Verbreitung guter katholischer Bücher"**. Gegen einen Subscriptionspreis von 3 fl. gab der Verein jährlich sechs Bände, jeder ungefähr 20 Bogen stark.

Die Statuten des Vereines waren folgende:

1. Der einfache Subscriptionspreis für sämmtliche angezeigte Werke, die eine bestimmte Anzahl von 120 Druckbogen ausmachen, ist 3 fl. C.-M. (20 fl. Fuss) vorhinein.

2. Wer auf zwei Exemplare der gedachten Werke mit 6 fl. C.-M. (20 fl. Fuss) subscribirt, stellt sich in die Classe der Theilnehmer.

3. Wer endlich auf sechs Exemplare mit 18 fl. C.-M. (20 fl. Fuss) subscribirt, wird Mitglied des Vereines und erhält auch die erscheinenden Werke in sechsfacher Anzahl.

4. Die Subscriptions-Beiträge der Mitglieder und Theilnehmer können auch in halbjährigen Raten entrichtet werden.

5. Neu beitretende Subscribenten können die früheren Jahrgänge des Vereines zu denselben Bedingnissen erhalten. Einzelne Werke des Vereines sind ebenfalls zu haben.

6. Dadurch, dass Mitglieder und Theilnehmer die Werke in einer mehrfachen Anzahl erhalten, wodurch sie in den Stand gesetzt werden, gute Bücher unter die arme Volksclasse zu vertheilen, werden sie als Wohlthäter und Beförderer des Vereines und des edlen Zweckes angesehen, und als solche erscheinen sie jährlich in einem von dem Vereine herauszugebenden Bande eines jeden Jahres in einem gedruckten Verzeichnisse; ebenso wird ein Ausweis über die Anzahl der in jeder Diöcese durch den Verein verbreiteten Bücher erscheinen, durch welchen zugleich der gute Erfolg des Vereines ersichtlich wird.

7. Auch haben die Mitglieder das Recht, Werke, welche sie für den Verein geeignet glauben, vorzuschlagen, und die auch von der unterzeichneten Congregation mit Vergnügen aufgenommen und anständig honorirt werden, sobald sie das Gutheissen der Herren Censoren des Vereines darüber erhalten haben.

8. Die Herren Censoren des Vereines, welchen immer die letzte Entscheidung, ob ein Werk geeignet sei oder nicht, vorbehalten bleibt, werden aus dem Verzeichnisse der Mitglieder gewählt.

9. Die Congregation der Mechitharisten hat die Hauptleitung des Vereines zur Verbreitung guter katholischer Bücher über sich, sowie sie auch die zu erscheinenden Bücher in ihrer Officin drucken lässt.

Die Wirksamkeit des Vereines dauerte bis Ende des Jahres 1849 (XX. Jahrgang). Derselbe blühte in den ersten Jahren in solch erfreulicher Weise, dass der Verein jedes Jahr ein Werk mehr und vom Jahre 1842 bis 1846 einen **„Katholischen Familienkalender"** als Zugabe reichen konnte. Se. kaiserl. Majestät weiland Kaiser Franz I., dann Kaiser Ferdinand sammt den allerhöchsten Mitgliedern der kaiserlichen Familie geruhten dem segensreichen Vereine sich als Mitglieder anzuschliessen. Auch Se. Majestät König Anton von Sachsen, dann das Herzogspaar von Anhalt-Cöthen, alle Erzbischöfe und Bischöfe von Oesterreich, Ungarn, Bayern etc. (die Diöcesen Augsburg, Bamberg, Breslau, Cöln, Culm, Ermeland, Fulda, Hildesheim, Limburg, Mainz, München, Münster, Osnabrück, Paderborn, Passau, Regensburg, Speier, Trier, Würzburg etc.) und andere kirchliche und weltliche Würdenträger, die hohe Aristokratie, sowie das Bürgerthum findet man im Pränumeranten-Verzeichnisse als Theilnehmer und Mitglieder.

Das Jahr 1848 hat auch die Existenz des Vereines erschüttert. Mit dem letzten Werke des zwanzigsten Jahrganges des Vereines, hat die Congregation im April 1850 folgendes Circular veröffentlicht:

Bei Beendigung des zwanzigsten Jahrganges des „Vereines zur Verbreitung guter katholischer Bücher" sieht sich die gefertigte Congregation zu ihrem grössten Leidwesen veranlasst, die weitere Fortsetzung desselben einzustellen. Die Gründe liegen nicht nur in den seit zwei Jahren sehr erhöhten Erzeugungskosten für Papier, Satz und Druck, nach welchen ohne empfindlichen Schaden die Herstellung zu dem geringen Pränumerationspreis nicht mehr möglich ist, sondern in der jetzt

zu geringen Zahl der Theilnehmer am Vereine, weil dadurch das vorgesteckte Ziel: eine grosse Verbreitung belehrender und erbauender nützlicher Bücher zu erreichen, nicht mehr möglich ist. Die Congregation hatte in den zwanzig Jahren Gelegenheit, nahe eine halbe Million Bände religiöser Bücher ins katholische Publikum zu bringen, und zweifelt keineswegs, dass daraus viele Menschen Trost und Stärkung geschöpft haben werden; sie wird auch nicht aufhören, in der Zukunft ähnliche Werke zu verhältnissmässig billigen Preisen zu drucken und zu verbreiten, da es ihr immerwährendes Bestreben sein wird, durch gute Bücher auf das Wohl der Menschen zu wirken.

Der Verein hat in diesen zwanzig Jahren 92 verschiedene Werke herausgegeben, von denen ein grosser Theil aus 2—7 Bänden bestand und einzelne wiederholte Auflagen erlebt haben. Der Ausweis des Jahres 1849 beziffert „die Gesammtzahl der Bände, welche in den zwanzig Jahren 1830—1849 durch den Verein in Umlauf gesetzt wurden" auf 475.889. In dieser Summe sind inbegriffen die Bücher des Vereines, welche jährlich in 500—800 Exemplaren an folgende Humanitätsanstalten unentgeltlich verabreicht worden sind, und zwar: an das k. k. Invalidenhaus, an das k. k. Civil-Mädchenpensionat, an das k. k. Erziehungsinstitut für Officierstöchter, an das k. k. Waisenhaus, an das k. k. Allgemeine Krankenhaus, an das Krankenhaus der Vorstadt Wieden, an das k. k. Taubstummeninstitut, an das k. k. Blindeninstitut, an das k. k. Provinzial-Strafhaus, an das Arbeitshaus und die Besserungsanstalt, an das Priester-Deficienten- und Krankeninstitut, an das Spital der Barmherzigen Brüder in der Leopoldstadt, an das Reconvalescentenhaus derselben auf der Landstrasse, an das Spital der

ehrwürdigen Klosterfrauen bei den Elisabethinerinnen, an das Spital der ehrwürdigen Schwestern der Barmherzigkeit in Gumpendorf und an das in der Leopoldstadt, an das Bürgerspital zu St. Marx, an die Versorgungshäuser in der Währingerstrasse, Alservorstadt, Mauerbach, St. Andrä, Ybbs, Alserbach, Langenkeller, an den Verein für entlassene Sträflinge.

Unter den katholischen Schriftstellern, die mit Uebersetzungen und Originalwerken dem Vereine Werke zum Druck lieferten, ist neben Joh. Nep. Volkshammer v. Ehrenberg (auf den Werken immer unbenannt oder verborgen), Jos. A. Moshammer etc., der durch seine unzähligen katholischen Werke und Uebersetzungen verdienstvolle, unsterbliche J. P. Silbert zu erwähnen.

Wurde auch mit dem Aufhören des Vereines die Thätigkeit der Congregation im Verlegen katholischer Bücher durchaus nicht lahmgelegt, da auch in den folgenden Jahren in ununterbrochener Reihe gute Bücher herausgegeben wurden, so hatten doch die alten Freunde des Vereines, welche dessen erspriessliche Wirksamkeit schmerzlich vermissten, die Congregation aufgemuntert, den Verein wieder in's Leben zu rufen. Im Jahre 1862 hat die Congregation dem Vereine noch einmal Leben gegeben. Unter denselben Statuten fing der Verein seinen XXI. Jahrgang mit dem 1. Jänner 1862 an, und noch fünf Jahre hat er seine segensreiche Wirksamkeit entwickelt, bis dieselben Gründe, wie das erstemal, die Congregation zwangen, die Publicationen des Vereines mit dem Ende seines XXV. Jahrganges (1866) in dieser Form

einzustellen und dieselben in Form eines Blattes weiter zu führen. Der Verein hatte nämlich vom Jahre 1864 angefangen seinen Mitgliedern den **„Pilger"**, einen illustrirten katholischen Volkskalender als Neujahrsgabe zugegeben. Er beschloss nun, unter demselben Namen eine Zeitung (zwei- oder dreimal im Monate), als Fortsetzung der Wirksamkeit des Vereines zu veröffentlichen, und so entstand im Jahre 1867 **„Der Pilger"**, Familienblatt für alle Stände, mit dem Motto: „Die Wahrheit wird euch frei machen". Dieses Blatt ging im Jahre 1875 in fremdes Eigenthum über und entfaltet seine segensreiche Thätigkeit (über 20.000 Auflage) hauptsächlich unter dem ärmeren Landvolke bis heute immerfort.

In dem „Namensverzeichnisse" der Mitglieder des Vereines vom Jahre 1862 lesen wir den Namen Sr. Majestät, unseres glorreich regierenden Kaisers und die kaiserliche Familie, wie folgt:

Seine k. k. apostolische Majestät Franz Joseph I., Kaiser von Oesterreich, König von Ungarn und Böhmen etc. etc. etc.

geruhten durch huldvolles Entgegennehmen der Vereinsschriften dem Vereine die allerhöchste Gnade, wie früher Ihre Majestäten Kaiser Franz und Ferdinand I. zuzuwenden.

Ebenso:

Ihre Majestät Elisabeth, Kaiserin von Oesterreich, Königin von Ungarn und Böhmen etc. etc. etc.

Seine k. k. apostolische Majestät Ferdinand I., Kaiser von Oesterreich etc. etc. etc.

Ihre k. k. Majestät Maria Anna, Kaiserin von Oesterreich etc. etc. etc.

SE. MAJESTÄT KAISER FRANZ JOSEPH I.

1848.

Ihre k. k. Majestät Karoline Augusta, Kaiserin von Oesterreich etc. etc. etc.

Seine k. k. Hoheit der durchlauchtigste Herr Erzherzog Franz Karl etc. etc.

Ihre k. k. Hoheit die durchlauchtigste Frau Erzherzogin Sophie etc. etc.

Seine k. k. Hoheit der durchlauchtigste Herr Erzherzog Ferdinand Max etc. etc.

Ihre k. k. Hoheit die durchlauchtigste Frau Erzherzogin Charlotte etc. etc.

Seine k. k. Hoheit der durchlauchtigste Herr Erzherzog Karl Ludwig etc. etc.

Ihre k. k. Hoheit die durchlauchtigste Frau Erzherzogin Maria Annunciata etc. etc.

Seine k. k. Hoheit der durchlauchtigste Herr Erzherzog Ludwig Victor etc. etc.

Seine k. k. Hoheit der durchlauchtigste Herr Erzherzog Albrecht etc. etc.

Ihre k. k. Hoheit die durchlauchtigste Frau Erzherzogin Hildegarde etc. etc.

Seine k. k. Hoheit der durchlauchtigste Herr Erzherzog Karl Ferdinand etc. etc.

Ihre k. k. Hoheit die durchlauchtigste Frau Erzherzogin Elisabeth etc. etc.

Seine k. k. Hoheit der durchlauchtigste Herr Erzherzog Wilhelm etc. etc.

Seine k. k. Hoheit der durchlauchtigste Herr Erzherzog Sigmund Leopold etc. etc.

Seine k. k. Hoheit der durchlauchtigste Herr Erzherzog Rainer Ferdinand etc. etc.

Ihre k. k. Hoheit die durchlauchtigste Frau Erzherzogin Maria etc. etc.

Seine k. k. Hoheit der durchlauchtigste Herr Erzherzog Ludwig etc. etc.

Seine königliche Hoheit der durchlauchtigste Herr Erzherzog Franz von Oesterreich-Este, Herzog von Modena etc. etc.

Ihre königliche Hoheit die durchlauchtigste Frau Erzherzogin Adelgunde von Oesterreich-Este, Herzogin von Modena etc. etc.

Seine kaiserliche Hoheit der durchlauchtigste Herr Erzherzog Maximilian von Oesterreich-Este etc. etc.

Ihre königliche Hoheit die durchlauchtigste Frau Erzherzogin Maria Beatrix von Oesterreich-Este, Infantin von Spanien etc. etc.

In diesen fünf Jahren hat der Verein weitere 30 Werke herausgegeben, deren einige mit zwei bis drei Bänden, in Gesammtausgabe circa 100.000 Werke, so dass der Verein in 25 Jahren ungefähr 600.000 gute katholische Werke und eine Unzahl Exemplare von dem Blatte „Pilger“ unter den deutschsprachigen Katholiken verbreitet hat.[1]

---

[1] Schon im Jahre 1844 schrieb Alzog J. in seiner „Universalgeschichte der christlichen Kirche“ (3. Auflage), S. 1102: „Desto erfreulicher ist in diesem Theile Oesterreichs die Wirksamkeit des Mechitharistenvereines zur Verbreitung guter katholischer Bücher“. S. 1105: „Wer hat nicht vernommen... von jenem Vereine zur Verbreitung guter katholischer Bücher, der, jener bittersüssen, gottlosen neuen belletristischen Lectüre entgegenwirkend, eine gesunde, Geist und Gemüth erquickende

Eine Zusammenstellung der Publicationen des Vereines findet man am Schlusse dieser Skizze, hinter dem Verlagsverzeichnisse der deutschen Werke.

---

und belebende Nahrung darbieten will". S. 1128: „Ungemein viel geschah für weitere Volksbildung durch die Mechitharisten-Congregation mit dem ‚Verein zur Verbreitung guter katholischer Bücher' in Wien". Das „Ordinariatsblatt der Prager Erzdiöcese" schrieb im Jahre 1863 (Nr. 2): „Je mehr zu wünschen, dass derlei Vereine allenthalben gegründet und um jeden Preis, namentlich durch den Clerus, gefördert werden möchten, desto dankbarer müssen wir die rastlose Thätigkeit und unermüdliche Opferwilligkeit der hochw. Mechitharisten-Congregation anerkennen, welche dem glaubenstreuen Katholiken durch ihren aufs Neue ins Leben getretenen Verein zur Verbreitung guter Bücher eine erwünschte Gelegenheit darbietet, die katholische Presse in höchst verdienstlicher Weise zu unterstützen".

V.

Armenische Bücher-Vereine.

Während die Congregation einerseits bemüht war, für das Wohl ihrer deutschen Mitbrüder in hingebungsvoller Liebe zu sorgen, durfte sie andererseits ihre eigenen Stammesbrüder im Oriente nicht vernachlässigen. Im Jahre 1843 gründete der Erzbischof und Generalabt J. Bosagi mit Hilfe mehrerer armenischer Notablen einen anderen Verein, den **„Verein Aramian“**, welcher den Zweck hat, in armenischer Sprache gute wissenschaftliche Werke, Schulbücher und Ausgaben der alten armenischen Literatur zu veröffentlichen und zu äusserst billigen Preisen unter der armenischen Nation zu verbreiten. Jedes Mitglied gab als Gründer ein für allemal mindestens 100 fl., wofür demselben das Recht eingeräumt wurde, alle vom Vereine herausgegebenen Werke gratis zu beziehen.

Der Verein hat jetzt 44 armenische Mitglieder. Nach einer Reihe von Publicationen hat derselbe im vergangenen Jahre mit einer kritischen, wissenschaftlichen Ausgabe der altarmenischen Literatur begonnen. Der erste Band: „Die Liturgien bei den Armeniern“, enthält 15 Texte von alten Uebersetzungen (vom V. Jahrhundert angefangen), von denen manches

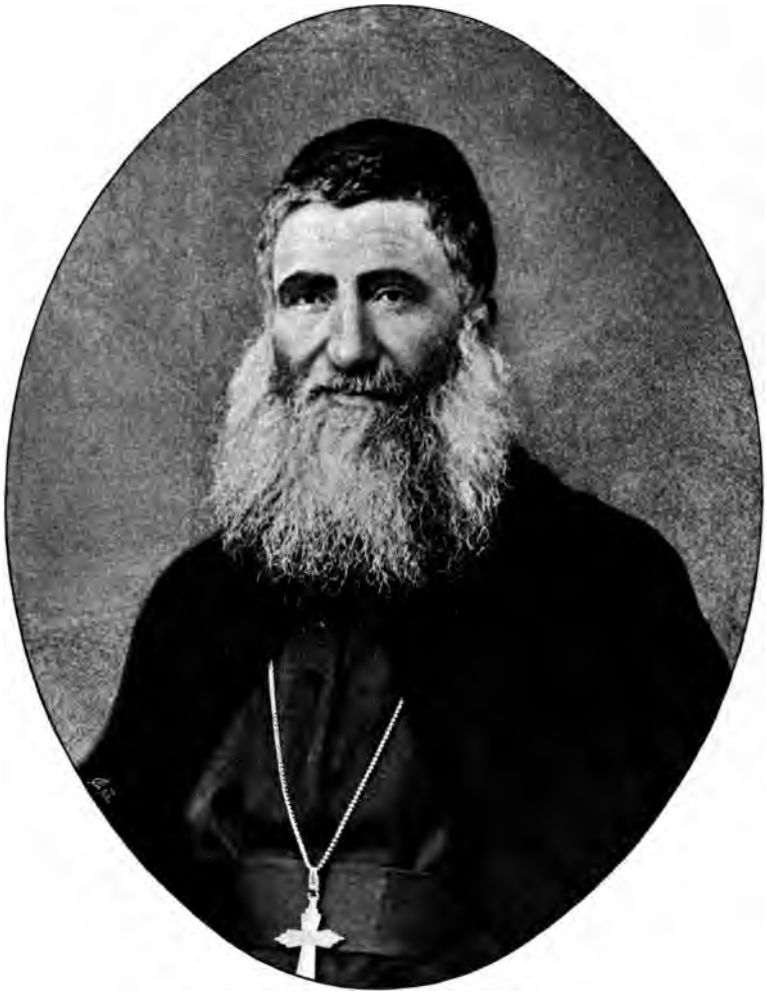

P. JACOBUS Dr. BOSAGI

ERZBISCHOF VON CÄSAREA UND GENERALABT DER MECHITHARISTEN-CONGREGATION, Dr. DER THEOLOGIE, JUBILAR-PRIESTER

GEBOREN AM 30. NOVEMBER 1808 ZU ANCYRA, ZUM GENERALABT GEWÄHLT AM 16. AUGUST 1855.
GESTORBEN AM 1. OCTOBER 1888.

Original verloren gegangen ist, mit ausführlichen Untersuchungen reproducirt und mit einander verglichen. Diese Publication (gr. 8, 700 S. stark, mit 8 Illustrationen) wurde sowohl in typographischer als auch in wissenschaftlicher Hinsicht von den armenischen Gelehrten und den europäischen Armenisten als ein Prachtwerk anerkannt.

Ebenso wurde auch für den geistlichen Nutzen der katholischen Armenier von der Congregation mit einem Vereine gesorgt, und zwar mit der **„Bruderschaft der unbefleckten Empfängniss“.** Diese Bruderschaft wurde im Jahre 1862 in Constantinopel auf die Bemühungen eines Mitgliedes der Congregation, P. Emmanuel Dr. Dervischean (später infulirter Abt) hin im Stillen gegründet. Es hatten nämlich verschiedene armenisch-katholische Wohlthäter eine Summe zusammengebracht und der Congregation mit der Verpflichtung übergeben, dass sie aus den Zinsen des Capitals katholische Andachts- und Erbauungsbücher drucke, einen Theil der Auflage zu einem Minimalpreise verkaufe und den anderen Theil ganz unentgeltlich unter Armeniern vertheile. Ausserdem hat die Congregation die Verpflichtung übernommen, einigemale im Jahre für die verstorbenen Gründer Gottesdienst abzuhalten. Die Bruderschaft hat bis jetzt 19 Bücher veröffentlicht.

VI.

Polyglotte Publicationen.

(Armenische, serbische, russische, cyrillische, hebräische, sanskritische, chinesische und syrische Schriften.)

Die Mechitharisten-Patres haben als Armenier eine angeborene Vorliebe für viele fremde Sprachen seit jeher gehabt. Schon im Gesuche, respective von Ihrer Majestät der Kaiserin Maria Theresia allergnädigst gewährten Privilegium und zum zweitenmal von Sr. Majestät Kaiser Franz I., wurde ihnen die Befugniss, in orientalischen und occidentalischen Sprachen zu drucken, ertheilt.

In Triest, zur Zeit der Gründung der Buchdruckerei (1776), war ausser den Armeniern auch eine griechische Colonie. Nach dem Allerhöchsten Privilegium waren die katholischen Griechen, sowie andere etwaige katholische Orientalen der kirchlichen Jurisdiction der Mechitharisten unterstellt. So hatte die Mechitharisten-Buchdruckerei damals, wie oben erwähnt, ausser den armenischen[1] (deutschen und lateinischen), auch griechische Lettern angeschafft und Werke und Accidenzarbeiten für die griechische Colonie gedruckt.

[1] Siehe das Verzeichniss der armenischen Verlagswerke.

P. WARTAN Dr. ESTEGAR

ERZBISCHOF VON SELYMBRIA, GENERALABT DER MECHITHARISTEN-CONGREGATION, Dr. DER THEOLOGIE

GEBOREN AM 3. AUGUST 1843 ZU SZAMOSUJVÁR, ZUM GENERALABT GEWÄHLT AM 12. JULI 1884, GESTORBEN AM 23 JUNI 1886.

Gleich im ersten Jahre der Neugründung der Druckerei in Wien, wurden neue armenische Schriften geschnitten, mit welchen zum erstenmal das Werk: „Das Leben der heil. Jungfrau“ (Վարք սուրբ Կուսին) im Jahre 1812 gedruckt wurde. Die Congregation hat ein besonderes Gewicht darauf gelegt, armenische Lettern sowohl nach den antiken Formen, wie sie eben in den alten armenischen Handschriften enthalten sind, genau zu schneiden, als auch die mannigfaltigen Darstellungen der lateinischen Lettern dem Armenischen anzupassen. So entstanden vom Jahre 1812 bis auf die Gegenwart unter besonderer Mitwirkung der Schriftschneider Anton Ockenfuss und Fr. Avedik Hoffer (ein geborener Wiener und Mitglied der Congregation), Brendler, Vater und Sohn, sowie auch nach den Entwürfen des gegenwärtigen Generalabtes der Congregation, Erzbischofs Aïdyn, ausser den schon cassirten, 55 Arten von armenischen Brod- und Zierschriften, sowie Plakatschriften, wodurch die Mechitharisten-Buchdruckerei in armenischen Lettern die reichhaltigste auf der ganzen Welt wurde. Ein Verzeichniss dieser Schriften findet man am Schlusse dieser Skizze. In allen armenischen Druckereien der Türkei, Russlands, Frankreichs, der Schweiz, Englands, New-Yorks etc. und in vielen polyglotten Druckereien Europas sind die armenischen Lettern der Mechitharisten-Buchdruckerei in Wien eingeführt. Mit diesen Lettern sind in Wien im Laufe von 88 Jahren an 350 armenische und ungefähr 40 armenisch-türkische (mit armenischen Lettern gedruckte) Verlagswerke der Congregation und eine Anzahl von bedeutenden arme-

nischen Werken auf fremden Auftrag hergestellt worden. Diese Drucke sind mit solcher typographischer Sauberkeit hergestellt, dass bei den Armeniern und den europäischen Armenisten als der schönste armenische Druck, „der von Wienern“ gilt.

Um nur die wichtigen Werke zu erwähnen, seien folgende genannt: Armenisches Brevier (3 Bde., 1839), die Zeitung Եւրոպիա (Europa, 1847—1863), die in altarmenischer Sprache verfasste allgemeine Weltgeschichte von P. J. Dr. Catergian (1849—1852, 2 starke Bände), die kritische Grammatik des Neuarmenischen von P. A. Aïdyn (1866), grosses Missal[1] (1879) und Ritual (1880, beide auf Bestellung Sr. Eminenz armenisch-katholischen Patriarchen Hassun, später Cardinalen, hergestellt), „Der apokryphe dritte Korintherbrief“ (ein deutsch-armenisch-lateinisch-syrisch-griechisches Werk von Prof. Dr. P. Vetter, welches im Jahre 1894 als Einladung zur Akademischen Feier des Geburtsfestes Sr. Majestät des Königs Wilhelm II. von Württemberg, im Auftrage des Akademischen Senats der königlichen Universität Tübingen ausgeführt wurde), das neuerschienene oben erwähnte Werk: „Die Liturgie bei

[1] „Eine polyglotte Buchdruckerei von echt orientalischem Charakter und Bestimmung war die der Mechitharisten ... Hier wurden vorwiegend Werke in Alt- und Neuarmenisch, im Türkischen und Persischen, im Griechischen und Hebräischen u. s. w. gedruckt, die meisten wohl, wie es ja in der Tendenz der Congregation lag, in den beiden erstgenannten Sprachen ... Bei besseren oder gar bei Prachtausgaben ... zeigten sich Schnitt und Guss der orientalischen Type als alles Lobes würdig ... Unter den Prachtausgaben ragen die armenischen Missalbücher ganz besonders hervor.“ Mayer, a. a. O. II. S. 251.

den Armeniern", und besonders der in deutscher und armenischer Sprache, von einem Mitgliede der Congregation, P. Jacobus Dr. Dashian, der als Geschichts- und Literaturforscher Armeniens schon einen europäischen Namen hat, in zwei Jahren verfasste und gedruckte Katalog der armenischen Handschriften der Mechitharisten-Congregation zu Wien (1895—1896, 4°, 1500 S. mit 7 Lichtdruck- und Chromotafeln), welcher von den Herren Hofrath Prof. Dr. Fr. Müller (Wien) und Prof. Dr. P. Vetter (Tübingen) ein „Monumental-Werk" genannt wurde, u. s. w. Ein Blick auf dieses letztere Werk wird hinreichen, um das von uns Gesagte vollauf zu bestätigen, und die Aufmerksamkeit des Fachmannes, wie des Laien in gleichem Masse zu fesseln. Mehrere polyglotte Wörterbücher, wie französisch-armenisch-türkisch, deutsch-armenisch, italienisch-französisch-armenisch-türkisch, griechisch-italienisch-armenisch-türkisch, türkisch-armenisch-französisch, armenisch-türkisch u. s. w. und ein Conversationsbuch in sechs Sprachen: französisch-englisch-armenisch-türkisch-deutsch-italienisch, französisch-armenischer Briefsteller von P. Wartan Estegar, später Generalabt der Congregation und Erzbischof, sind von den Mitgliedern der Congregation verfasst und in eigener Officin gedruckt.

Schon im Jahre 1818 besass die Mechitharisten-Buchdruckerei eigene russisch-serbische Lettern, mit welchen unter Anderen folgendes Werk gedruckt wurde: „Wolf Stephansohn's Serbisch-deutsch-lateinisches Wörterbuch, Wien 1818, gedruckt bei den PP. Armeniern."

Wuk Stef. Karačić (**Вук Караџић**), der grosse serbische Schriftsteller und Dichter, war mit diesen russischen Lettern, mit welchem auch seine ersten Werke, wie Kalender (**Даница, 1826**), **Србској Сличнореч-ности и слогомјерју или просодии** (1833) gedruckt waren, nicht zufrieden. Unter seiner Leitung wurden Ende der Dreissiger-Jahre in der Schriftgiesserei der Congregation verschiedene Arten von russisch-serbischen Schriften geschnitten und gegossen, so dass im Jahre 1853 die Buchdruckerei folgende Arten von russisch-serbischen Schriften besass: Colonell, Borgis, Garmond Antiqua und Cursiv, Schmale Cicero Antiqua und Cursiv, Grobe Cicero Antiqua und Cursiv, Mittel Antiqua und Cursiv, Tertia Antiqua, Egyptienne (sechs Grade) und fünferlei Zierschriften. Auch neue cyrillische (Kirchen-Slavisch) Lettern wurden in allen oberwähnten Graden geschnitten. Cyrillische Schriften waren schon in den Dreissiger-Jahren vorhanden, mit denen zum Beispiel im Jahre 1833 das Werk: „Rutheno-ungarica-grammatica" gedruckt war. Mit den neuen Lettern wurden zuerst die serbischen Werke von Karačić: „Volkssagen" (4 starke Bände, 1841, 1845, 1849, 1862), „Serbisch-deutsch-lateinisches Wörterbuch" (1852, Lexikonformat, 862 S.), „Gedichte", „Das neue Testament", in serbischer Uebersetzung (1847, gr. 8, 607 S.) und viele andere Prachtausgaben gedruckt, zum Beispiel: „**Србске Народне Песме**", „Serbische National-Gesänge", in Noten für Clavier, von Corneille v. Stankovits (1859). Alle serbischen, ruthenischen und cyrillischen Werke vom k. k. Schulbücherverlag, die (ruthenische) „Pastoral-

theologie“ von Pełesz (1000 S. stark, 1876—1877 und 1885) sammt dem Anhang (1878 und 1898) und viele andere Werke, Preiscourante etc. für Oesterreich, Serbien, Bulgarien u. s. w. wurden und werden in dieser Druckerei hergestellt.

Ein Verzeichniss dieser russischen und cyrillischen Schriften findet man am Schlusse dieser Skizze.

Hebräische Lettern sind schon im Jahre 1839 in zwei Graden, Petit und Garmond, geschnitten worden. Sie kommen hauptsächlich in den wissenschaftlichen Werken zur Verwendung.

In den Vierziger-Jahren müssen auch die Sanskrit und die chinesischen Lettern in dieser Buchdruckerei geschnitten worden sein. Chinesische Lettern sind in einem Werke vom Jahre 1843 verwendet.

Syrische Schriften wurden neuerlich (1893) in der Buchdruckerei, vorläufig in einem Grade, geschnitten.

Ausser diesen eigens geschnittenen Schriften besitzt die Druckerei auch andere orientalische (z. B. türkisch, Constantinopolitaner Schnitt, in zwei Graden), und occidentalische Schriften (mit den einigen Sprachen eigenthümlichen Nebenformen und Accenten) und die Zahl derselben vermehrt sich von Jahr zu Jahr.

Ausser diesen orientalischen Lettern wurden in der Mechitharisten-Buchdruckerei auch lateinische und deutsche (Fraktur) Lettern für den eigenen Bedarf, (lateinische) Kirchennoten, armenische Neumen (Noten, in drei Graden) geschnitten. Mit diesen lateinischen Lettern sind die mehreren Auflagen des Missale Romanum gedruckt.

Oben haben wir Gelegenheit gehabt, eine polyglotte Publication zu erwähnen, nämlich das Kirchengebet vom heil. Chrysostomus, welche zuerst (1837) in 25 Sprachen, dann wieder (1893) in 50 Sprachen erschienen ist. Solche vielsprachige Publicationen wurden noch einigemale bei Gelegenheit von Hausfeierlichkeiten der Congregation herausgegeben. Unter diesen ist von hervorragender Bedeutung die monumentale Publication **„Kaiser-Album"**, Viribus unitis, welche aus Anlass der wunderbaren Errettung unseres allgeliebten Kaisers von dem frevelhaften Anschlage am 18. Februar 1853, zu Stande gebracht wurde. Nachdem Se. kaiserl. Hoheit Erzherzog Maximilian, der nachmalige Kaiser von Mexiko, einen Aufruf zur Errichtung eines bleibenden Denkmales, nämlich der Votivkirche, an die gesammte Bevölkerung von Oesterreich gerichtet hatte, liess es auch die Mechitharisten-Congregation bei ihren Glück- und Segenswünschen für die Allerhöchste Familie nicht bewenden. Es drängte sie, ihre patriotisch-dynastischen Gefühle, ihre Anhänglichkeit für das allverehrte, ruhmreiche Herrscherhaus auch äusserlich zum Ausdrucke zu bringen. Im Jahre 1858 erschien, nach langer rastloser Arbeit, ein Werk, welches den bedeutendsten dieser Gattung würdig an die Seite gestellt werden kann. Es war dies das sogenannte „Kaiser-Album", welches in einem prunkhaften Einbande (von Habenicht) Sr. Majestät dem Kaiser Franz Joseph I. ehrfurchtsvoll gewidmet wurde.

Ein 243 Seiten starker Folioband enthält 130 Gedichte in allen Sprachen und Dialekten von Oesterreich-

Ungarn, in denen alle Nationen der Monarchie ihre Huldigungsgefühle ausdrückten. Die Gedichte sind in folgenden Sprachen von den bekannten Dichtern jener Zeit verfasst, und zwar: deutsch (in 10 Dialekten), lateinisch, italienisch (in 6 Dialekten), romanisch, polnisch, ruthenisch, böhmisch, slovenisch, croatisch, serbisch, ungarisch, alt- und neuarmenisch, neugriechisch, hebräisch, aramäisch. Die Congregation hatte dem bekannten Maler und Illustrator Joh. Nep. Peter Geiger den Auftrag gegeben, Originalzeichnungen der Nationaltrachten der Völker Oesterreichs an Ort und Stelle anzufertigen. Diese Zeichnungen wurden dann in prächtigen Holzschnitten ausgeführt, den Gedichten beigelegt. Aus folgenden Ländern sind die Nationaltrachtenbilder in diesem Album vereinigt: Oberösterreich, Niederösterreich, Salzburg, Kärnthen, Steiermark, Krain, Triest, Tirol, Böhmen, Mähren, Schlesien, Krakau, Galizien, Bukowina, Lombardei, Venedig, Ungarn, Siebenbürgen, Croatien-Slavonien, Temescher Banat-Serbien-Militärgrenze, Dalmatien. Ausserdem ist dem Werke ein von demselben Künstler genial aufgefasstes Titelbild in Stahlstich vorangestellt, welchem unmittelbar das Widmungsbild: eine Abordnung der Mechitharisten-Congregation darstellend, folgt. Der Reingewinn war zum Baufond der Votivkirche gewidmet.

Es sei uns gestattet, über diese hochbedeutsame Publication die Beurtheilung einer hochgestellten Persönlichkeit, Sr. kaiserl. Hoheit Erzherzog Maximilian hier vollinhaltlich wiederzugeben:

Miramar, li 28 Ottobre 1858.

Reverendissimo Monsignore!

Accetto con summo piacere il „Kaiser-Album“ offertomi col gentil foglio del 7 corrente, e Le sono oltremodo grato per quest' opera, che per la compiuta esecuzione tanto letteraria che artistica è di grande pregio, e che fà vero onore alla Reverendissima Congregazione da Lei presieduta.

Con sincera riconoscenza mi segno

il di Lei

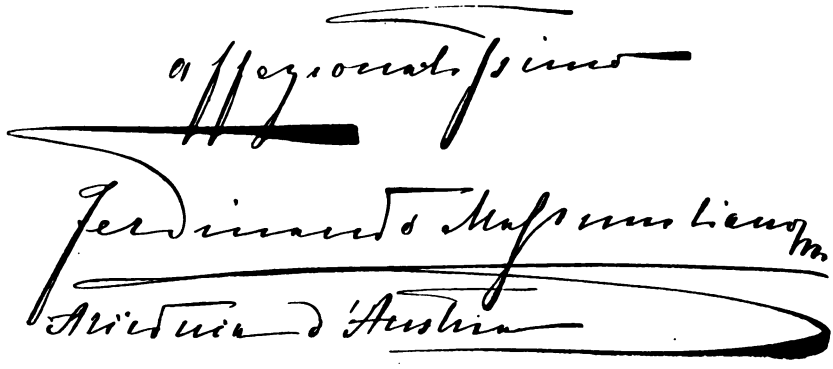

(Uebersetzung.)

Miramar, den 28. October 1858.

Hochwürdigster Erzbischof!

Ich habe mit grösstem Vergnügen das in Begleitung des geschätzten Schreibens vom 7. l. M. mir gewidmete „Kaiser-Album“ erhalten, und bin Ihnen ausserordentlich dankbar für dieses Werk, welches wegen seiner sowohl literarisch wie auch künstlerisch vollkommenen Ausführung von grossem Werthe ist, und wahrlich der von Ihnen geleiteten Congregation Ehre macht.

Mit aufrichtiger Erkenntlichkeit zeichne ich mich

Ihr

wohlgewogener

VII.

Armenische Globen.

Wir haben oben erwähnt, dass in den Jahren 1857—1864 in der Mechitharisten-Buchdruckerei mehrere geographische Karten gedruckt wurden. Hier sind die drei Globen, welche in armenischer Sprache von den Mitgliedern der Congregation gezeichnet und im eigenen Verlage hergestellt sind, einer besonderen Erwähnung würdig. Eine **Erdkugel** von 8 Zoll (20 Cm.) Durchmesser erschien im Jahre 1838 von P. Alexander Balgi (später Erzbischof von Agrida, in partibus) gezeichnet. Derselben folgte im Jahre 1845 eine **Himmelskugel** in derselben Grösse von demselben Autor.

Ueberaus wichtig und wahrlich ein Meisterwerk ist die **grosse Erdkugel** von 2 Fuss (60 Cm.) Durchmesser, welche vom Jahre 1845—1848 hauptsächlich von P. Arsenius Aïdyn, jetzt Generalabt der Congregation, im k. k. Militär-geographischen Institut in Wien gezeichnet und daselbst auch gedruckt wurde. Der Director Oberst Jütner hat die Zeichnung des von ihm veröffentlichten deutschen Globus dem Hochwürdigen Zeichner zur Verfügung gestellt. Der armenische Text wurde auf dieser Basis von P. A. Aïdyn gezeichnet;

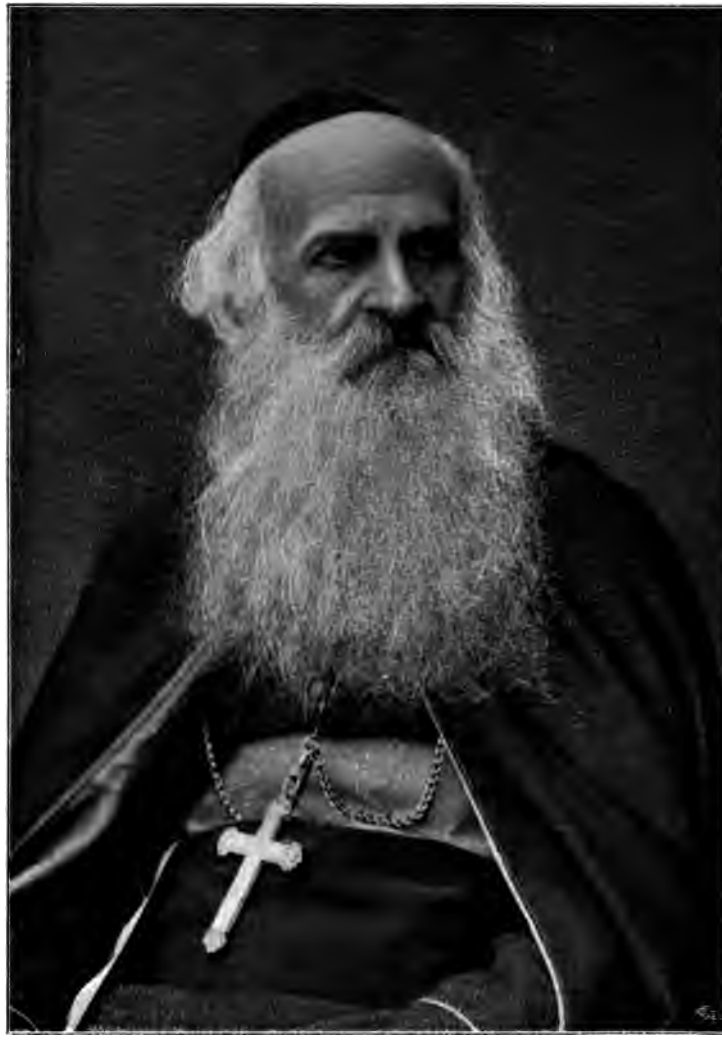

P. ARSENIUS Dr. AÏDYN

ERZBISCHOF VON SALAMINA, GENERALABT DER MECHITHARISTEN-CONGREGATION, SR. PÄPSTL. HEILIGKEIT HAUSPRÄLAT UND THRONASSISTENT, RÖMISCHER GRAF, GROSSKREUZ DES KAIS. ÖSTERR. FRANZ JOSEPH-ORDENS, BESITZER DES KAIS. OTTOM. MEDSCHIDIE-ORDENS, DOCTOR DER THEOLOGIE, JUBILAR-PRIESTER

GEBOREN AM 19. JÄNNER 1824 ZU CONSTANTINOPEL, ZUM GENERALABT GEWÄHLT AM 19. AUGUST 1886.

Herr Simić hat das Meer und Herr Schischa den armenischen Text auf Stein gezeichnet. Die obere Leitung führte der Sectionschef Scheda. Der Globus weist alle Vorzüge ähnlicher Werke der Zeit auf, Schiffswege etc., die armenischen Buchstaben sind in exactester Form und in mannigfacher Ausführung in verschiedenen Grössen gezeichnet, und die Feinheit der ganzen Arbeit regt heute noch die Fachkenner zur Bewunderung.

* * *

In diesem flüchtigen Ueberblicke haben wir dem geneigten Leser einerseits die zahlreichen allergnädigsten Huldbeweise des Allerhöchsten österreichischen Kaiserhauses gegen unsere Congregation und andererseits die Anhänglichkeit und Treue der Mechitharisten-Congregation für den Allerhöchsten Monarchen von Oesterreich-Ungarn vor Augen geführt. Und so wie die Congregation jede Gelegenheit benützt hat, um ihre Loyalität und Dankbarkeit kundzugeben, so hat sie auch die erhebende Feier des 50jährigen Regierungs-Jubiläums des allergnädigsten und allverehrten Monarchen Seiner Majestät Kaiser Franz Joseph I. mit Freuden begrüsst, um in voller Theilnahme an der aus diesem Anlasse veranstalteten Jubiläums-Ausstellung nicht nur ihre unerschütterliche Treue und Anhänglichkeit an das Allerhöchste Kaiserhaus auf's Neue zu bekunden, sondern auch um den Tausenden von Besuchern gleichsam den handgreiflichen Beweis zu erbringen, dass sie alle ihre Leistungen und guten

Werke, nächst dem Segen Gottes, dem hohen Schutze, sowie der Allerhöchsten Huld und Gnade des ruhmreichen habsburgischen Kaiserhauses Oesterreichs zu verdanken hat.

Gott erhalte, Gott schütze Seine Majestät unseren allergnädigsten Kaiser Franz Joseph I. und das Allerhöchste Kaiserhaus!

Verzeichniss der Verlagsbücher

der

Mechitharisten-Congregation

in Wien.

* = vergriffen; von verschiedenen Büchern sind noch einzelne **antiquarische** Exemplare zu haben.

I, II. etc. = erste, resp. zweite etc. Auflage.

Armenische Werke.

(* = vergriffen, † = altarmenisch [die anderen neuarmenisch]).

Allgemeines.

1. **Balgy** P. Alex. Kalligraphische Vorlagen (armenisch und europäisch). 4 Hefte, 1837. *
   — Dasselbe, türkisch. 1845 . . . . . fl. 4·—
2. **Dashian,** P. J. Katalog der armenischen Handschriften in der Mechitharisten-Bibliothek zu Wien (deutsch-armenisch). 1895 . . . . . fl. 37·50
3. — Katalog der armenischen Handschriften in der k. k. Hof-Bibliothek zu Wien (deutsch-armenisch). 1891 fl. —·90
4. **Esztegar** P. W. Guide épistolaire (französisch-armenisch). I. 1867, II. 1877 . . . . . fl. 1·25
5. **Europa,** politisch-wissenschaftliche Zeitung, 1847—1857. * à fl. 10·—
6. — Familienblatt. 1858—1863 * . . . . . à fl. 6·—
7. **Familienkalender.** 1858—1861. *
8. **Handelsneuigkeiten** (Zeitschrift). 1819. *
9. **Hantess Amsorya,** wissenschaftliche Monatsrevue. 1887 bis 1898 . . . . . à fl. 5·—
10. **Heiligen-Kalender** (nach dem neuen Style) für das Jahr 1778 zum Gebrauche der siebenbürgischen Armenier. *
11. **Kalemkiar** P. G. Katalog der arm. Handschriften in der k. Hof- und Staatsbibliothek zu München (deutsch-armenisch). 1892 . . . . . fl. —·60
12. **Kalender** für ein ganzes Jahrhundert (1775—1874). 1841. *
13. **Preiscourant** der in der Mechitharisten-Buchdruckerei gegossenen armenischen Schriften. 1894.

Andachtsbücher, Ascetik.

14. **Andachten,** neuntägige, zu den sieben Schmerzen Mariä. (I. 1857) II. 1894 . . . . . fl. —·10
15. **Andachtsübungen,** neuntägige, zu Ehren des heil. Herzens Jesu. 1826 * . . . . . fl. —·50
16. **Anweisungen,** nützliche, an die Kirchenkinder, nach dem Alphabet. 1786. *
17. **Auge,** das, der Seele. 1788. *
18. **Avancini's** Betrachtungen über das Leben und die Lehren Jesu Christi. Uebersetzt von Eminian P. S. 1848. * †
19. **Benedict,** heil. Die Regeln des heil. Benedict. 1842 † fl. —·50
20. **Betrachtungen** über die Lauretanische Litanei. Uebersetzt von Melchisedechian Bischof Stephan. 1896 (M. E. V. XVIII.) . . . . . fl. 1·50
21. **Communionbüchlein** für Erstcommunicanten. 1802. *
22. **Ermahnung** zur Verehrung der heiligsten Jungfrau. 4°, 1776. * † — Dasselbe. 8°, 1776. * †
23. **Geistlicher Garten.** I. 1787, II. 1817. * †
24. **Goldenes Büchlein** oder die praktische Demuth (Uebersetzung). 1853 . . . . . fl. —·20
25. **Gowrik** P. G. Himmelsschlüssel, Gebetbuch. (I. 1868, II. 1887) III. 1898 . . . . . fl. 1·50
26. **Heft** von dem hochheiligen Rosenkranze. 1787. * †
27. **Herrlichkeit,** die, Mariä der Gottesgebärerin und Joseph's des Nährvaters. 1780. * †
28. **Herz Jesu**-Andacht. 1885. *
29. **Hunanian** P. L. Gebetbuch für die Verehrer des heil. Joseph des Nährvaters Christi. 1883 (M. E. V. X.) fl. —·50
30. — P. P. Kindergebetbuch. (I. 1837, II. 1849, III. 1860, IV. 1878) V. 1890 . . . . . fl. —·30
31. **Imitation** de la S. Vierge. Uebersetzt von Catergian P. Samuel. 1854 . . . . . fl. 1·—
32. **Liguori** S. Alph. Besuchungen des allerheiligsten Altarssacramentes und der allerseligsten Jungfrau. Uebersetzt von Gowrik P. G. 1887 . . . . . fl. —·50
33. **Melchisedech** Dr. Stephan, Bischof von Erzerum. Achttägige geistliche Uebungen zum Gebrauch für Nonnen. 1857 . . . . . fl. 1·25
34. **Memoriale** vitae sacerdotalis. Uebersetzt von Eminian P. S. 1852 † . . . . . fl. —·75

35. **Morgen-** und **Abendgebet** (armenisch-türkisch [?]). *
36. **Neues Wunder** eines Bildes der heil. Jungfrau. 1818. *
37. **Ordensgeist,** der. 1894 (M. E. V. XVII.) . . . fl. —·75
38. **Psalterium** zur Vorbereitung der heil. Messe. 1884. † fl. —·25
39. **Rodriguez** P. Alphons. Die christliche Vollkommenheit. Uebersetzt von einem Mitgliede der Mechitharisten-Congr. 1844 . . . . . fl. —·75
40. **Spenian** P. Ch. Anmuthige Betrachtungen über die Leiden Christi. 1875 . . . . . fl. 1·75
41. **Thomas von Kempis.** Von der Nachfolge Christi. Uebersetzt von Thorun P. Th. 1894 (M. E. V. XVI.) . fl. 1·75
42. **Thorun** P. Th. Vorbereitungs- und Danksagungsgebete zur heil. Messe, für jeden Wochentag. 1880 (M. E. V. VI.) † fl. —·50
43. **Trostworte** eines Seeleneifrigen. 1828. *
44. **Tschamanian** P. H. Moralische Lesestücke. (I. 1878) II. 1893 fl. —·40
45. **Uebungen,** tägliche. 1788. *
46. **Üsküdarlian** P. Petrus. Hauspostille oder die Sonntags- und Festtags-Episteln und Evangelien, nebst Erklärungen und Betrachtungen. 1852 . . . . . fl. 2·—
47. **Uzunian** P. R. Christliche Betrachtungen und Erzählungen in Predigtform. 1825 * . . . . . fl. —·50
48. — P. D. Lagrime di Maria (Thränen Mariä), mit Gebeten zu den sieben Schmerzen der heil. Jungfrau (Uebersetzung). 1857 . . . . . fl. —·50
49. — Neues Gebetbuch. (I. 1830, II. 1859) III. 1874 fl. 1·—
50. **Verbreitung** des allgem. Jubiläums des Jahres 1825. 1826. *
51. — Mit einem Anhang. 1826. *
52. **Vorbereitung,** geistliche, auf die Geburt Christi. Triest (ohne Jahrz.). *
53. — zur heil. Messe und Danksagungsgebete. (1784, 1797) 1839 † . . . . . fl. —·25

Bibel, Bibelgeschichte.

54. **Acten** der Apostel und Apostelbriefe. 1857 † . . fl. —·50
55. **Catergian** P. J. Dormitio Beati Joannis, armenisch-lateinisch. 1877 . . . . . fl. —·50

56. **Evangelium.** 1807, 1857, 1864 † . . . . . fl. —·50
57. **Hunanian** P. L. Blumenlese aus der heil. Schrift. (I. 1863, II. 1874) III. 1890 † . . . . . fl. —·65
58. **Jakutdschian** P. H. Geschichte des alten und neuen Testamentes. 1851 . . . . . fl. —·75
59. **Kaftanian** P. E. Kurze Geschichte des alten und neuen Testamentes. (I. 1860, II. 1871) III. 1883 . fl. —·40
60. **Psalmen.** 1787, 1865 *† . . . . . fl. —·50
61. **Salomo's** drei Bücher. (Sprichwörter, Ecclesiastes und Weisheit.) 1802. *†
62. **Testament,** Neues. (1857, 1864) 1867 . . . . fl. 3·—

Geographie, Ethnographie, Reisen.

63. **Awakian** P. D. Atlas oder geographische Karten. (21 Karten.) (I. 1857) II. 1860 (A. V. VIII.) . . . . fl. 2·—
64. **Balgy** P. Alex. Belehrung über den künstlichen Himmelsglobus. Mit 2 Tafeln. 1845 . . . . . fl. —·50
65. — Belehrung über die künstliche Erdkugel. 1839. *†
66. — Erdglobus. 8 Zoll Durchmesser. 1838 . . fl. 50·—
67. — Himmelsglobus. 8 Zoll Durchmesser. 1845 fl. 50·—
68. — und **Aïdyn** A. Erdglobus. 2 Fuss Durchmesser. 1848 fl. 250·—
69. — Mathematische und physische Geographie. 1850. *
70. **Celliez.** Christoph Columbus oder die Entdeckung Amerikas (Uebersetzung). (I. 1850) II. 1880 . . . fl. 1·15
71. **Dan** Demeter. Die orientalischen Armenier in der Bukowina. Uebersetzt von Kalemkiar P. G. 1891 (N. B. IV.) fl. —·45
72. **Derderian** P. L. Kleine Meteorologie. 1850 . . fl. —·60
73. **Develay** A. und **Pisson** G. En Asie antérieure („Le temps", Suppl.-Dec. 1891). Uebersetzt von Dashian P. J. 1892 (N. B. VI.) . . . . . fl. —·50
74. **Donigian** P. G. Cooks Leben und Reisen. 1857 . fl. —·50
75. **Dürian** G. In dem kaukasischen Gebirge. 1896 . fl. —·50
76. — Russisches Gestade des schwarzen Meeres. 1895 (N. B. XVIII.) . . . . . fl. 1·—
77. **Dzaghigian** P. M. Geographie, kurze, politische. 1857. *
78. **Gowrik** P. G. Die Armenier in der Elisabethstadt Transsylvaniens, 1680—1779. (N. B. XI.) 1893 . . fl. 2·25

79. **Gowrik** P. G. Die Hauptstadt der Armenier Transsylvaniens oder Armenopolis in Wort und Bild. 1896 (N. B. XIX.) fl. 1·80

80. — Höhere Kosmographie. 1871. *

81. **Huber** L. Nach Nordcap. Uebersetzt von Dzaghigian P. M. 1891 . . . . . fl. —·18

82. **Hunanian** P. P. Belehrung über die Kometen. 1841 † fl. —·75

83. — Mathematische, physische u. politische Geographie. 1835. *

84. **Karten.** Eisenbahnkarte Europas (deutsch und armenisch). 1864 . . . . . fl. —·25

85. — Lombardo-Venedig. 1848 . . . . . fl. —·12

86. — Krim (armenisch). 1856 * . . . . . fl. —·12

87. — Krim (türkisch). 1856 . . . . . fl. —·12

88. — Krim (russisch). 1856 . . . . . fl. —·12

89. — Französisch, deutsch, griechisch. *

90. — Kugelkarte. 1850. *

91. — Schweiz. 1847. *

92. — Palästina. 1851. *

93. — Dasselbe verkleinert. 1883 . . . . . fl. —·12

94. — Sebastopol. 1856 * . . . . . fl. —·12

95. Марръ Н. Изъ лѣтней поѣздки въ Арменію (Sommerreise in Armenien). Uebersetzt von Onuphrius Anophian. 1892 (N. B. VII.) . . . . . fl. —·75

96. **Statistik,** kurze, Amerikas. 1860 . . . . . fl. —·25

97. **Ter-Mowsisyantz** Ph. Das armenische Bauernhaus. Uebersetzt von Bilesikdjian P. B. 1894. (N. B. XIII.) Mit 55 Illustrationen . . . . . fl. 1·—

98. **Tomaszek,** Prof. W. Sasun und das Quellengebiet des Tigris etc. Uebersetzt von Bilesikdjian P. B. 1896 (N. B. XXI.) fl. —·50

99. **Vasal** P. Ph. Reiseführer. 1869. *

100. **Wagner** M. Reise nach Ararat und dem Hochland Armenien. Uebersetzt von Dschamdschian P. Ph. 1851 * fl. 1·—

101. **Wetzmadian** P. M. Beschreibung Wiens. Mit 7 colorirten Abbildungen. 1849 . . . . . fl. —·50

Geschichte, Kunst, Münzenkunde.

102. **Awkerian** P. N. Allgemeine Geschichte der alten Völker. 1861 . . . . . fl. 1·—

103. **Babik** Erzbischof Adeodat. Beweisführung, dass Joh. Oznezi und der Joh. Philosoph dieselbe Person war. 1817. * †

104. **Balgy** Archep. Alex. Historia doctrinae catolicae inter Armenos (armenisch). 1878 . . . . . fl. 1·75

105. **Bossuet.** Discours sur l'histoire universelle. Uebersetzt von einigen Mitgliedern der Mechitharisten-Congreg. 1841. * †

106. **Carrière** A. La légende d'Abgar dans l'histoire de Moïse de Khoren. Uebersetzt von Menevichian P. G. 1897 (N. B. XXII.) . . . . . fl. —·75

107. — Nouvelles sources de Moïse de Khoren études critiques. Uebersetzt von Dashian P. J. 1893 (N. B. VIII.) fl. —·50

108. — Anhang (Supplément). 1894 (N. B. XIV.) . . fl. —·50

109. **Catergian** P. J. Allgemeine Weltgeschichte. 1. Bd. Alterthum. 1849 * † . . . . . fl. 5·—

— 2. Bd. Mittelalter bis zum Verfall des römischen Kaiserreiches (480) * † . . . . . fl. 5·—

110. — Die Entstellungen des Vermittlers oder die wahren Thatsachen. Kirchengeschichtliche Fragen. 1873 fl. —·50

111. **Dashian** P. J. Agathangelus beim Bischof Georg. 1891 (N. B. III.) . . . . . fl. —·62

112. **Esztegar** P. W. Kirchengeschichte. 1872 . . . fl. 1·75

113. **Gelzer** H. Armenien. Uebersetzt von Kalemkiar P. Gregoris. Mit 2 Anhängen. 1897 (N. B. XXV.) . fl. —·75

114. **Gowrik** P. G. Kurzgefasste allgemeine Geschichte. 1879 (A. V. XIII.) . . . . . fl. 1·—

115. **Hunanian** P. L. Geschichte der Politik der europäischen Staaten. 4 Bde. 1856—1860 (A. V. V. VI. IX. X.) fl. 2·50

116. — Statistik der europäischen Staaten. 1847 (A. V. II.) † fl. —·75

117. — P. P. Geschichte der orientalisch-ökumenischen Concilien. 1847 * . . . . . fl. 5·—

118. — Geschichte Italiens. 1864 . . . . . fl. 1·—

119. **Lebrun** H. Fernand Cortez oder die Eroberung von Mexiko. Uebersetzt von Sibilian P. C. 1851 . . . . fl. 1·15

120. **Nepos** C. Geschichte berühmter Heerführer. Uebersetzt von Hunanian P. L. 1842 † . . . . . fl. —·75

121. **Robertson's** Geschichte Amerikas. Uebersetzt von Casparian P. M. 1784—1786 † . . . . . fl. 2·—

122. **Samuelian** P. M. Das Schweisstuch oder die Geschichte des ohne menschliche Kunst verfertigten Bildes unseres Herrn. 1850 . . . . . fl. 1·—

123. **Schehrimaniantz** M. Erinnerungen und historische Bemerkungen über das chinesische Kaiserreich (Uebersetzung). 1783. * †

124. **Sibilian** P. C. Classification der Münzen der Rubenidischen Dynastie. Herausgegegeben von Kalemkiar P. G. Mit einem Lichtdruck, 6 lithographischen Tafeln und 53 Abbildungen im Text. 1893 . . . . . fl. 3·50

125. **Tschakydschian** P. E. Geschichte Armeniens. (I. 1851) II. 1872 (A. V. IV.) . . . . . fl. 1·75

Gewerbe, Industrie, Handel.

126. **Blumenpflege.** 1862. *

127. **Derderian** P. L. Handelswissenschaft. 1848. (A. V. III.) † fl. —·65

128. **Geschichte** der Erfindungen. 1854 . . . . . fl. —·35

129. **Hambarian** P. E. Praktische Waarenkunde. 1867 (A. V. XI.) fl. —·75

130. **Kaftanian** P. E. Kurzgefasste Zusammenstellung der Wissenschaften, Künste u. Gewerbe. 1861 . . . fl. —·75

131. **Strzygowski** Dr. J. Das Etschmiadzin-Evangeliar. Uebersetzt von Bilesikdjian P. B. Mit 18 Illustrationen und 6 Lichtdrucktafeln. 1892 . . . . . fl. 6·—

132. **Tschakydschian** P. E. Praktische Technologie. (I. 1857, II. 1869) III. 1884 (A. V. VII.) . . . . . fl. 1·—

133. **Wachsindustrie.** Uebersetzt von Kalemkiar P. G. 1889 (N. B. I.) . . . . . fl. —·25

134. **Wetzmadian** P. M. Landwirthschaftskunde, frei bearbeitet aus den Werken Schliff's (I. 1845) II. 1870. *

Heiligenlegenden, Biographien.

135. **Awakian** P. D. Lebensgeschichte der Maria Stuart, Königin von Schottland (freie Uebersetzung). 1861 . fl. —·75

136. **Dzaghigian** P. M. Lebensgeschichte Peter des Grossen. 1856 fl. —·75

137. **Elisabeth** (von Thüringen). Eine Erzählung aus der Zeit der Kreuzfahrer. Uebersetzt von Kaftanian P. E. 1858 * fl. —·50

138. **Hunanian** P. L. Geschichte der Reformation und Lebensbeschreibung Dr. Martin Luther's (mit kritischen Noten). 1850 . . . . . fl. 2·—

139. — Lebensgeschichte des Manuk Bey Mirzajan. 1852 fl. —·50

140. — Nerses der Grosse, Patriarch der Armenier. 1851 fl. —·50

141. **Jungfrau von Orleans.** Uebersetzt von Derderian P. L. (I. 1850) II. 1892 . . . . . fl. —·50

142. **Leben,** das, der allerheiligsten Jungfrau Maria. 1812. *†

143. — Der heil. Jungfrau Lucia. 1799. †

144. — Der heil. Philomena. 1835 † . . . . . fl. —·15

145. **Lebensgeschichte Jesu Christi,** oder Uebereinstimmung der vier Evangelisten. 1857 † . . . . . fl. —·75

146. **Menevichian** P. G. Biographie des Hochw. Herrn Erzbischofs und Generalabtes Dr. Arsenius Aïdyn. 1895 fl. —·50

147. — Genealogie des adeligen Hauses Düzian. 1890 (N. B. II.) fl. —·50

— Dasselbe, in Prachtausgabe . . . . . fl. 2·—

148. **Oskian** P. G. Lebensgeschichte Kaiser Constantin des Grossen. 1826 † . . . . . fl. —·50

149. **Schehrimaniantz** M. Geschichte Dschengis-Chan's (Uebersetzung). 1788. *†

150. **Sibilian** P. C. König Tiridat's letzte Tage und sein Hingang. 1851 . . . . . fl. —·25

151. **Thorkomian** Dr. W. Biographie des Dr. med. Servitschen. Mit 1 Bild. 1893 . . . . . fl. —·75

152. — Die armenischen Aerzte in Indien, aus der neueren Zeit. I. Th. Mit 2 Bildern . . . . . fl. —·25

153. **Washington's** Lebensgeschichte. Von Jakutdschian P. H. 1855 fl. 1·—

Jugendschriften, Unterhaltungsliteratur.

154. **Ambach** E. Kaiser Konrad der Salier. Uebersetzt von Schükürian P. N. 1859 . . . . . fl. —·50

155. **Arthur Gordon Pim's** Abenteuer (Uebersetzung). 1857 fl. —·50

156. **Avkerian** P. N. Marcellinus oder die Kirche zur Zeit Constantin des Grossen (Uebersetzung). 1886 (M. E. V. XIV.) fl. —·50

157. **Awakian** P. D. Unterhaltendes aus der Naturgeschichte. 1853 fl. —·50

158. **Bolanden** C. v. Der alte Gott. Uebersetzt 1872 (M. E. V. III.) fl. —·18

159. **Catergian** P. S. Die vier Jahreszeiten oder Beschreibung der Wunder der Natur. 1852. *

160. **Denkwürdigkeiten** aus dem Orient. (Aus den französischen Missionsbriefen entnommen.) 1851 . . . . fl. —·50

161. **Erzählungen**, moralische, für die Jugend. 1. Bd. Das Täubchen 1850 * . . . . . fl. —·50

162. — 2. Bd. Bianca. 1851 . . . . . fl. —·50

163. — 3. Bd. Ferdinand. 1851 . . . . . fl. —·50

164. — 4. Bd. Alexi oder Rache. 1852 . . . . . fl. —·50

165. — 5. Bd. Mutterliebe (von Eduard Ambach). 1856 fl. —·50

166. — 6. Bd. Die Wasserfluth. 1857 . . . . . fl. —·50

167. **Helene.** Erzählung (Uebersetzung). 1863 . . . fl. —·50

168. **Hirschfeld** H. Der 16. Mai. Uebersetzt von Bilesikdjian P. B. 1892 . . . . . fl. —·40

169. **Hunanian** P. L. Ermahnungen an die Jugend. 1851 fl. —·50

170. **Kyburg,** oder das Leidenskämmerlein. Uebersetzt von Schükürian P. N. 1860 . . . . . fl. —·50

171. **Laicus** Philipp. Cabecilla. Uebersetzt von Kalemkiar P. G. 1888 . . . . . fl. —·25

172. — Kreuz und Kelle. Uebersetzt von Menivischian P. G. 1890 . . . . . fl. — 90

173. **Lydia.** Uebersetzt von Jakutdschian P. W. 1861 . fl. —·75

174. **Oede Insel,** die. oder Hass und Liebe. Roman. 1885 fl. —·38

175. **Schiffbrüchigen,** die, auf Spitzbergen (Uebersetzung). 1854 fl. —·75

176. **Schmid** Ch. Rosa von Tannenburg (I. 1852). II. 1861 fl. —·40

177. **Soave** Fr. Novelle morali (Auszugsweise übersetzt). 1857 fl. —·50

178. **Souvestre** Emile. Erzählungen (Uebersetzt aus dem Französischen). 1864. *

179. **Theaterstücke.** 1. Bd. 1850 . . . . . fl. —·50

180. — 2. Bd. 1852 . . . . . fl. —·50

181. **Thorun** P. I. Abenteuer des Prinzen Wart-Mamigonian. (I. 1854) II. 1869 . . . . . fl. 1·—

— Dasselbe auf feinem Papier. 1854 . . . . fl. 1·50

182. — Artavasd Artasches' Sohnes Leben und Ende. 1852 fl. —·50

Kirchenbücher.

183. **Breviarium** für die Charwoche. 1808. * †

184. — nach dem Ritus der armenischen Kirche (Horae diurnae). (I. 1784) II. 1803. * †

185. — — 1. Bd. (I. 1839, II. 1862) III. 1891 † . . fl. 3·50

186. — — 2. Bd. (I. 1839) II. 1849 † . . . . . fl. 3·50

187. — — 3. Bd. (I. 1839) II. 1849 † . . . . . fl. 4·—

188. **Canon Missae** nach dem Ritus der armenischen Kirche. 4°, Triest 1803 † . . . . . fl. 1·—

189. — — 8°, Wien (I. 1858), II. 1879 † . . . . fl. —·45

190. **Catergian** P. J. Die Liturgie bei den Armeniern (mit altarmenischer Uebersetzung griechischer, syrischer und lateinischer Messen; die Untersuchungen neuarmenisch). Herausgegeben von Dashian P. Jacobus. Mit 8 Abbildungen. 1897. (A. V. XV.) † . . . . . fl. 16·—

191. **Evangeliendirectorium**, Kleines. 1845 † . . . . fl. —·12

192. **Hochamtsgesänge** nach dem armenischen Ritus zum Gebrauch der Diakonen für das ganze Jahr. 1877—1880 † fl. 1·50

193. — nach dem Ritus der armenischen Kirche für die Diakonen und die Sänger. (I. 1844) II. 1892 † . . . fl. 1·—

194. **Horae diurnae** nach dem Ritus der armenischen Kirche. (I. 1839, II. 1845) III. 1891 † . . . . . fl. 1·25

195. **Ministrirbuch** zum Hochamt. (1785, 1786, 1803, 1854, 1865) 1869 † . . . . . fl. —·05

196. **Ordinationsbuch** (Rituale) nach dem armenischen Ritus. 1787. * †

197. **Rituale**. 1790. * †

Linguistik.

198. **Aïdyn** P. A. Grammatik des modernen Armenischen. (I. 1866) II. 1882 . . . . . fl. 1·—

199. — Kritische Grammatik der modernen armenischen Sprache. 1866 * . . . . . fl. 8·—

200. **Azarian** Arist. und Stephan. Griechisch-italienisch-neuarmenisch-türkisches Wörterbuch. 1848 . . . . fl. 10·—

201. **Bosagian** P. J. Italienische Sprachlehre. 1836 . fl. 1·75

202. — Kleines altarmenisch-türkisches Wörterbuch. 1838. *

205. **Bosagian** P. J. Kleines türkisch-altarmenisches Wörterbuch. (I. 1841) II. 1858. *

204. **Conversationsbuch,** kleines, in vier Sprachen. Auszug aus dem sechssprachigen Conversationsbuche von Dschamdschian P. P. 1864 . . . . . fl. 1·50

205. **Dschamdschian** P. Ph., Conversationsbuch. Französisch-englisch-armenisch-türkisch-deutsch-italienisch. 1848. *

206. — Nuovo dizionario ital.-franc.-armeno-turco. 1846 † fl. 7·50

207. **Eminian** P. S. Französisch-altarmenisch-türkisches Wörterbuch. (I. 1853) II. (mit Anhang) 1871 † . fl. 3·—

208. **Formen** der armenischen, russischen und cyrillischen Schriften, gegossen in der Mechitharisten-Buchdruckerei bis zum Jahre 1853. *

209. **Goilaw** P. A. Deutsch-neuarmenisches Wörterbuch. 1889 fl. 7·50

210. **Hübschmann** H. Die semitischen Lehnwörter im Altarmenischen, und **Brockelmann,** die griechischen Fremdwörter im Armenischen. Uebersetzt von Dashian P. J. 1894 (N. B. XV.) . . . . . fl. 1·—

211. **Hunanian** P. L. Französische Sprachlehre. (I. 1844, II. 1856) III. 1875. 3 Bde. 1. Bd. Grammatik . . . fl. 1·—

— 2. und 3 Bd. Uebungen und Lesestücke, mit dem Schlüssel (am Schlusse zum Selbstgebrauche) . . . fl. 1·50

— Dasselbe, alle drei Bände zusammen . . . fl. 2·50

212. — Forschungen über die vulgäre Sprache der alten Armenier. 2 Thle. 1897 (N. B. XXIII. und XXIV.) fl. 3·50

213. — Uebungen für die französische Sprache. (I. 1844, II. 1856) III. 1875 . . . . . fl. —·50

214. — Uebungsbuch für die französische Sprache. (I. 1867) II. 1871 * . . . . . fl. —·50

215. **Hunanian** P. P. Forschungen über die menschliche Sprache. 1857 . . . . . fl. —·50

216. **Kaftanian** P. El. Premières lectures français-arméniennes. 1872 . . . . . fl. —·38

217. **Kalemkiar** P. G. Precatio pro universa Ecclesia, ex sacra liturgia. In 50 Sprachen. (I. in 25 Sprachen, 1837) II. in 50 Sprachen. 1893 . . . . . fl. 3·15

218. **Küpelian** P. A. Türkisch-altarmenisch-französisches Wörterbuch, mit einer kurzgefassten Grammatik der türkischen Sprache. 1883 † . . . . . fl. 4·—

219. **Spenian** P. Ch. Deutsche Sprachlehre. Mit Verskunst, Uebungen u. s. w. 1844 * . . . . . fl. 2·—

220. **Sprachlehre**, französische. Bearbeitet von den Mitgliedern der Mechitharisten-Congregation. 1816. *

221. **Tschakydschian** P. E. Kleines altarmenisch-türkisches Wörterbuch. 1850. *†

222. — Dasselbe, zum Gebrauch niederer Schulen. 1886 fl. —·50

223. **Tschalykian** P. W. Altarmenische Sprachlehre. (I. 1827, II. 1837 [in altarmenischer Sprache]. III. 1844, IV. 1848, V. 1852, VI. 1856, VII. 1862, VIII. 1870) IX. 1885. Herausgegeben von Aïdin P. Arsenius zum Gebrauch der Mittelschulen . . . . . fl. 1·—

224. — Praktische Uebungen zur Erlernung der altarmenischen Sprache. (I. 1829) II. 1837. *

225. **Zakarian** P. P. Deutsch-armenisches Lesebuch, mit einem Wörterbuch. 1891 . . . . . fl. —·75

226. — Elementar-Grammatik der deutschen Sprache. 1890 fl. —·75

227. — Neue praktische Grammatik der deutschen Sprache. 1890. 1. Bd. Sprachlehre . . . . . fl. 1·50

228. — 2. Bd. Syntax und Lesebuch . . . . . fl. 1·50

Literatur, Gedichte.

229. **Auszug** der im V. Jahrhundert aus dem Griechischen ins Altarmenische übertragenen Uebersetzungen (mit dem Texte). 1849 † . . . . . fl. —·75

230. **Aesop's** Fabeln. Uebersetzt von Agha Margar Schehrimaniantz. 1784. *†

231. **Catergian** P. J. Geschichte der armenischen Literatur. 1851. (I. Heft.) . . . . . fl. —·50

232. **Cicero**, de amicitia. Uebersetzt von Tschakydschian P. E. 1852 *† . . . . . fl. 1·20

233. — de senectude. Uebersetzt von Catergian P. J. 1843 † fl. —·40

234. **Conybeare** C. F. A Collation with the ancient arm. Versions of the Greek text of Aristotle's Categories etc. Prolegomena. Uebersetzt (mit einem Anhang) von Dashian P. Jacobus. 1893 (N. B. X.) . . . . . fl. —·65

235. **Curtius** Q. Geschichte Alexander des Grossen. Uebersetzt von Catergian P. J. 2 Bde. 1843 † . . . fl. 1·75

236. **Cyrillus von Jerusalem.** Achtzehn Katechesen. Aus dem Griechischen ins Altarmenische im V. Jahrhundert übersetzt. 1832 † . . . . . fl. 1·50

237. **Dashian** P. J. Kleine literarische Studien. 1. Bd. 1895 (N. B. XVI.) . . . . . fl. 1·80
238. — Die Lehre der Apostel, apokryphes Canonenbuch. 1896 (N. B. XX.) . . . . . fl. 3·—
239. — Studien über Alexander's Lebensgeschichte. Von Pseudo-Callisthenes. 1892 (N. B. V.) . . . . . fl. 1·50
240. **Dervischian** P. S. Die verwitwete Mutter und der einzige Sohn. (Originalgedicht.) 1871. *
241. **Florian's Tobias.** Uebersetzt von Dschamdschian P. Ph. 1849. *
242. **Gedicht** an Esztegar Erzbischof W. (Widmung). 1884. †
243. **Gedichte** an Gharamian Baron Alexander (Widmung). 1840, 1843. †
244. — an Azarian Archep. Aristazes. 1842. *†
245. — Dasselbe. 1852. *†
246. **Hymnen,** in verschiedenen Sprachen. 1854. †
247. **Kalemkiar** P. G. Geschichte der armenischen Journalistik. 1893. (N. B. IX.). . . . . fl. 1·25
248. **Khalathian** G. Zenob von Glac. Vergleichende Studien. (N. B. XII.) . . . . . fl. —·50
249. **Lafontaine.** Die Fabeln. Uebersetzt aus dem Französischen von Karakaschian A. M. 1894 (A. V. XIV.) † . fl. 2·25
— Dasselbe auf feinerem Papier . . . . . fl. 2·50
250. **Racine.** La religion. Uebersetzt von Karakaschian P. M. 1842 † fl. —·75
251. **Verschiedene Verse** in 16 Sprachen. 1854. *†
252. **Vetter's** armenische Studien. Gesammelt und übersetzt von Dashian P. J. (N. B. XVII.) . . . . . fl. 1·25
253. **Xenophontis** Kyropädia. Uebersetzt von Catergian P. J. 1843 † . . . . . fl. —·75

Mathematik, Arithmetik, Geometrie.

254. **Arithmetik.** 1817. *
255. **Casparian** P. M. Rechenkunst. 1787.
256. **Derderian** P. L. Mathematik (niedere). 1. Bd. Algebra. 1843 † . . . . . fl. 1·—
257. — 2. Bd. Geometrie (einfache). 1846 † . . . fl. 1·—
258. — 3. Bd. Trigonometrie und Kegelschnitt. 1846 † fl. —·40
259. **Dschermakian** P. A. Arithmetik. 2 Hefte. 1883. Jedes Heft fl. —·12

260. **Močnik's** Geometrische Anschauungslehre. Uebersetzt von Catergian P. J. 1864. *

261. **Saghathielian** P. M. Arithmetik. (I. 1831) II. 1851. *

262. **Seferschian** P. A. Arithmetik. 3. Heft (siehe Hefte 1—2 Dschermakian). 1884 . . . . . fl. —·12

263. **Thilo** L. Lehrbuch der reinen Elementar-Mathematik. Uebersetzt von Bülbüldschian P. P. 1868 (A. V. XII.) fl. —·50

Musik, Gesänge.

264. **Aïdyn** P. A. Die Messlieder in Noten (Lithographie). 1877. *

265. **Geistliche Lieder** und Gebete für Festtage. 1777. *

Naturgeschichte.

266. **Menevischian** P. G. Naturgeschichte. 1. Bd. Zoologie (480 Illustrationen). 1897, in Originaleinband . fl. 2·15

267. — 2. Bd. Botanik (273 Illustrationen). 1897, in Originaleinband . . . . . fl. 2·15

268. — 3. Bd. Mineralogie (82 Illustrationen) 1897, in Originaleinband . . . . . fl. 1·—

269. **Naturgeschichte.** Von einem Mitglied der Mechith.-Congr. 1. Bd. Zoologie. (I. 1842) II. 1858 . . . fl. 1·—

270. — 2. Bd. Botanik u. Mineralogie. (I. 1844) II. 1868 fl. 1·—

Philosophie.

271. **Karakaschian** P. M. Charakteristische Darstellung der Wissenschaften. 1845. (A. V. I.) † . . . fl. —·75

272. — Redekunst. 1844 † . . . . . fl. 1.—

273. **Mysterien** des menschlichen Lebens oder neue Salomonische Sprichwörter. 1784. * †

274. **Philosophie.** Logik (ohne Datum). * †

275. **Stöckl** Dr. Al. Lehrbuch der Religions-Philosophie. Frei übersetzt von Hunanian P. L. 1885 . . . fl. 1·—

Physik.

276. **Derderian** P. L. Elementar-Physik. 1865 . . . fl. 1·—
277. **Nuridschian** P. B. Lehrbuch für die experimentale Physik und Chemie. 1856 * . . . . . fl. 2·—
278. **Saghathielian** P. M. Naturlehre oder Physik. 1842. *

Rechtswesen.

279. **Kalemkiar** P. G. Studien über das Recht der Armenier in Polen. Uebersetzung der Werke: 1. Bischoff Dr. Ferd.: „Das alte Recht der Armenier in Polen, aus Urkunden des Lemberger Stadtarchivs". 2. Kohler Dr. J.: „Das Recht der Armenier" etc. 1890 (N. B. I.) fl. —·65

Reden.

280. **Catergian** P. J. Trauerrede zum Tode Petrus Jaghlykdschian. 1875. *
281. **Dupanloup** Archep. F. Ueber das nächste allgemeine Concil. Uebersetzt von Dervischian P. S. 1869 . . fl. —·15
282. **Murad** P. Th. Rede, gehalten bei der Begräbnissfeierlichkeit des Herrn Jakob Düz. 1847. *
283. **Rede** über die Vaterlandsliebe (von Hunanian P. L.). (I. 1849) II. 1864 . . . . . fl. —·25
284. **Worte**, einige, über einen Artikel in der 114. Nummer der Zeitung „Massis". 1854 . . . . . fl. —·15

Schul- und Unterrichtswesen.

285. **Anstandslehre.** 1786. * †
286. **Fibel.** Armenisch und deutsch, für die Kinder der Armenier in Siebenbürgen. 1788. *
287. — (I. 1839) II. 1845 . . . . . fl. — 08
288. — 1834. *
289. — kurze. 1776, 1797, 1815. *
290. — neue, neuarmenisch. 1781. *
291. — neue. 1797. *

292. **Fibel.** Neuarmenisch (1861). 1888. . . . . fl. —·05
293. **Gesundheitslehre.** 1850.
294. **Hunanian** P. P. Anleitung zur Pädagogie. 1862 fl. —·50
295. — Grosses Lesebuch. (I. 1826, II. 1851) III. 1860 fl. —·50
296. — Lehre der nationalen Erziehung (Pädagogie). 1862 fl. 1·—
297. **Lesebuch,** kleines. (I. 1825, II. 1830, III. 1845, IV. 1867. V. 1883) VI. 1893 . . . . . fl. —·14
298. **Psalmen** (als Buchstabirbuch). 1815, 1849. *
299. **Thorun** P. Th. Chrestomathie aus der classisch-altarmenischen Literatur. (I. 1866) II. 1893. 2 Th. † . . fl. 1·75

Theologie.

300. **Alies** Th. Wilh. Stuhl des heiligen Petrus. Uebersetzt von Balgy P. Alex. (mit Anmerkungen). 1853 . fl. 1·50
301. **Balgy** P. A. Die unbefleckte Empfängniss der heil. Jungfrau. 1855 . . . . . fl. —·50
302. **Billuart.** Summa S. Thomae. Uebersetzt von einigen Mitgliedern der Mechitharisten-Congregation in Triest. 1. und 3. Bd. 1788 † . . . . . fl. 5·—
303. — Summa Summae S. Thomae, sive Compendium Theologiae. Uebersetzt von Babik Erzbischof Adeodat. 3 Bde. 1810 bis 1813 † . . . . . fl. 20·—
304. **Catergian** P. J. De Fidei symbolo, quo Armenii utuntur, observationes. 1891 . . . . . fl. —·70
305. **Chrysostomus,** der heil. Joh. XXXIV. Commentar des Briefes des heil. Paulus an die Hebräer. Neu übersetzt 1855 *† fl. —·25
306. **Cyprian,** de unitate ecclesiae. Uebersetzt von Catergian P. J. 1846 † . . . . . fl. —·25
307. **Franco P. Sec. S. J.** Kurzgefasste Antworten auf die gebräuchlichsten Einwendungen gegen die Religion. Uebersetzt von Balgy P. A. 2 Bde. 1864 . . . fl. 1·50
308. — Die Irrthümer des Protestantismus. Uebersetzt aus dem Italienischen von Balgy P. A. 1866 . . . fl. —·65
309. **Gerdil,** Card. Giac. Sig. Esposizione dei caratteri d. vera Religione. Uebersetzt von Catergian P. S. 1885. (M. E. V. XIII.) . . . . . fl. —·25
310. **Habert.** Kurzgefasste Dogmatik und Moraltheologie. Uebersetzt von Laszlovian P. B. Triest, 1791. *†

311. **Justinus.** Apologie. Uebersetzt von Derwischian P. S. 1872 † . . . . . fl. —·50
312. **Kalemkiar** P. G. Praktische Erklärung der Constitution: Apostolicae Sedis. 1890 . . . . . fl. 1·25
313. **Katechismus.** I. und II. 1802. *
314. — kleiner (für die Armenier von Siebenbürgen). 1788, 1834. *
315. — kleiner, zum Gebrauch niederer Schulen. (1776, 1801, 1813, 1834, 1838, 1839, 1840, 1850) 1883 . fl. —·20
316. — kleiner, Elementarcurs. 1883 . . . . . fl. —·15
317. — oder kurzgefasste christliche Lehre. Uebersetzt von Pirazian P. G. 1884 . . . . . fl. —·25
318. **Pius IX.** Breve: Neminem vestrum latet (lateinisch und armenisch). 1854 . . . . . fl. —·25
319. — Encyklica, gesprochen am 20. April 1849, und Hirtenbrief der im Jahre 1849 in Wien versammelt gewesenen Erzbischöfe und Bischöfe an die Gläubigen. 1850 fl. —·25
320. — Encyklica für die Armenier (lateinisch und armenisch). 1873 * . . . . . fl. —·25
321. — Encyklica an alle Bischöfe des orientalischen Ritus. 1862.
322. **Wetzmadian** P. M. Vollständiger Katechismus mit Beispielen und Anmuthungen. 1839 * . . . . . fl. 1·25
323. **Yakutdschian** P. W. Religionslehre. 1853 * . . fl. 1·—

Böhmische Werke.

(* = vergriffen.)

1. **Beckx** P. Peter. Měsíc Marianský, S přidanými modlitbami ranními, večerními, ke mši svaté, k spovědi a přijímaní. Druhé vydání. (II. 1834.) 1865 . . . . . fl. —·40
2. **Donin** L. Takto sa máte modliť. 1868 . . . . fl. —·25
3. **Duchownj.** Wůdce nebo Krátký Výtah mission. Knjžky 2. Wydánj. (Geistl. Führer.) 18°, 128 S. †
4. **Humbert.** Mysslenky o neydůležitěgssjch pravdách. II. (Jahrz. ?) 430 S. † . . . . . fl. —·84
5. **Hwězda.** Jitřňj nebo Wůdce žáku při weřegné sskolnj i domácj slůžbě Boži. 16° (I. 1851), II. 1852 fl. —·60
6. **Jarosse.** Loretánská Litanýe. 12°, 1843 . . . fl. —·12
7. **Liguori.** Navsstěsvosvánj Pána Ježjsse w neyswětěgssj den měsijce. Drůhé wydánj. 18°, 1840 * . . . fl. —·50
8. — Rozwažowánjo wěčných prowd. 18°, II. (Jahrz. ?) 436 S. Mit 1 Stahlstich . . . . . fl. —·64
9. **Pobožnosti.** Ježjsse Krista a Marie Panny. 18°, II. (Jahrz. ?) 320 S. Mit 2 Stahlstichen . . . . . fl. —·50

Deutsche Werke.

(* = vergriffen, † = Druck und Commissionsverlag.)

Allgemeines.

Briefsteller, Kalender, Kataloge, Zeitschriften.

1. **Bleich** Pet. Glückwünsche zu Geburts- und Namensfesten und zum neuen Jahre, nebst einigen Prüfungsreden. 12°, 1830 * . . . . . fl. —·30
2. **Bürger** M. Theoretisch-praktischer Wiener Briefsteller oder gemeinnützige Anleitung zur Verfassung aller Arten Briefe, Eingaben, Geschäftsaufsätze und Privat-Urkunden. 8° (I. 1862, II. 1863, III. 1864), IV. 1865 fl. —·84
3. **Dashian** P. J. Katalog der armenischen Handschriften in der k. k. Hof-Bibliothek zu Wien, deutsch-armenisch. 1891 . . . . . fl. 1·20
4. — Katalog der armenischen Handschriften in der Mechitharisten-Bibliothek zu Wien, circa 1500 Seiten, deutsch-armen., mit 7 Licht- und Farbendruck-Tafeln und Illustrationen im Texte. 1895 . . . . . fl. 36·—
5. **Eisenbahnzeitung.** (Führer für Reisende auf Eisenbahnen und Dampfschiffen, herausgegeben von L. Kastner.) Jeder Jahrgang von 12 Heften, 8°* . . . fl. 1·80
6. **Familienkalender,** katholischer, für die Jahre 1842, 1843, 1844, 1845 uud 1846, gr. 6°, * à . . . . fl. —·20
7. **Kalemkiar** P. G. Katalog der armenischen Handschriften in der königl. Hof- und Staatsbibliothek zu München, deutsch-armen., 1892 . . . . . fl. —·90
8. **Ölzweige,** Jahrgang 1819, 1820, 1821, 1822 und 1823. *
9. **Pilger, der,** Familienblatt für alle Stände. Motto: „Die Wahrheit wird euch frei machen". Jahrg. 1—9. 1867—1875. *
10. **Pilger,** illustrirter katholischer Volkskalender (von Dr. Anton Kerschbaumer und Dr. Isidor Proschko), Jahrg. 1—12. 1864—1875. *

Andachtsbücher, Ascetik.

11. **Andacht** für sechs Sonntage zu dem unschuldigen heiligen Jüngling Aloysius Gonzaga aus der G. J., Schutzheiligen reiner Herzen, von A. Passy. Mit einem Titelkupfer. 12°. (I. 1822, VI. 1853, VII. 1857, VIII. 1861, 1867 (auch ohne Jahrzahl). *

12. — neuntägige, zur gnadenreichen Kindheit J. Christi, 1832. *

13. — neuntägige, zum heiligen Josef, Nährvater unseres Erlösers, um durch seine Fürbitte von Gott eine gewisse Gnade zu erhalten. 12° (II. 1837), III. 1885 fl. —·22

14. — zum allerheiligsten Herzen Jesu und zum hl. Herzen Mariä. 32° (V. 1845, VI. 1849, VII. 1855), VIII. 1866 . . . . . fl. —·20

15. — zur hl. Jungfrau und Märtyrin Cäcilia. 1824 fl. —·12

16. — zur Mutter Gottes Maria, auf jeden Tag der Woche, um eine gute Sterbestunde zu erlangen. 12° (I. 1824) 1839 * . . . . . fl. —·12

— Siehe Arzneibüchlein, Donin L. P., Hugo P., Letourneur, Liguori, Marien-Andacht, Philumena, Silbert J. P., Stöger J. N., Uebungen, Verehrung, Zaigelius.

17. **Andachtsbüchlein** für das Jubiläum, welches Pius IX. zur Gewinnung des Gebet-Ablasses den Gläubigen verliehen. 12°, 1852 * . . . . . fl. —·12

18. **Anleitung** zur christl. Vollkommenheit nach den Mustern Jesu und Maria. 2 Bde. Aus dem Französischen des Abbé Le Grou. 8° (1827, I. 1851), III. 1860 fl. 1·70

19. **Apostolat** des Gebetes (Jahrz. ?, vor d. J. 1868). *†

20. **Arznei,** geistliche, oder Hilfsmittel gegen die Cholera für die Seele. Von einem Weltpriester. 18°, 1831 * fl. —·06

21. **Arzneibüchlein,** geistliches, das ist: Andachtsübungen zu den vorzüglichsten Patronen zur Zeit ansteckender Krankheiten, zum heil. Rochus, zum heil. Sebastian und zur heil. Rosalia. Mit einer zum Vertrauen auf Gott ermunternden Einleitung. 8°, 1831 * . fl. —·02

22. **Assem** K. P. Ehre sei Gott in der Höhe! Katholisches Gesangs- und Gebetbuch für Gross und Klein, zunächst für fromme Schulkinder. 1867. *

23. **Augustinus Bekenntnisse.** Aus dem Lateinischen der Mauriner Ausgabe, übersetzt von J. P. Silbert. (Leitsterne 3. Bd.) 8° (I. ? vor d. J. 1830, IV. 1857), V. 1860 . fl. —·76

— Siehe Giulio.

24. **Aymé,** Abbé. Die Grundvesten des christlichen Glaubens. Aus dem Französischen von J. P. Silbert. 2 Bde. (I. 1830, II. 1831) III. 1837 * . . . . . fl. —·84

25. **Baumann,** Friedrich. Herr, erbarme dich unser! Ein christkatholisches Gebet- und Erbauungsbuch. Miniatur-Ausgabe, 32° (IV. 1862), V. 1864 . . . fl. —·40

26. — Dasselbe mit grosser Schrift, 1 Titelkupfer (II. 1842, III. 1845), IV. 1845. Mit 1 Stahlstich . . fl. —·80

27. **Beckx** P. Peter, General d. Gesell. Jesu. **Monat Mariä.** 18°. (II. 1839, III. 1844, IV. 1845, V. 1853, VIII. 1860) XII. 1867 * . . . . . fl. —·36

— Dasselbe auch böhmisch, italienisch und ungarisch.

28. **Bellarmin** Card. R. Die sieben Worte Jesu Christi am Kreuze. 1837. *

29. **Betrachtungen** in mitternächtlichen Stunden über christliche Tugenden. Ein Betrachtungsbuch für denkende Christen aller Stände. Vom Verfasser der neu bearbeiteten Predigt-Entwürfe (Dr. Ign. Feigerle, Bischof von St. Pölten). 2 Bde. mit Vignetten. Neue Aufl. gr. 8°, 1824 * . . . . . fl. 2·30

30. — kurze, zu Ehren der Mutter Gottes, für alle Samstage des Jahres und ihre Festtage. Verfasst von einem Priester aus dem Orden der Diener Mariä. 12° (I. 1829), II. 1839 * . . . . . fl. —·42

31. — über die heil. Gottesliebe. Aus dem Italienischen übersetzt von J. P. Silbert. 12°, 1842 * . . fl. —·40

32. **Boudon,** das Reich Gottes, Betrachtungen für jene, denen die Erfüllung der zweiten Bitte im Gebete des Herrn am Herzen liegt. Frei aus dem Französischen. 12° (I. 1842), II. 1845 . . . . . fl. —·22

33. **Boone,** B. S. J. Den Kindern Mariens. 1864 . . fl. —·30

34. **Brief** eines Priesters an eine fromme Seele, die ihren Beichtvater bat, ihr die Art und Weise anzugeben, wie sie ihn bei Anhörung der heil. Messe mit frommer Meinung im Geiste begleiten könnte. Aus dem Italienischen. 8°, 1835 . . . . . fl. —·15

35. **Collin de Plancy,** die zehn Gebote Gottes. 2 Bändchen, 1848 * . . . . . fl. —·48

36. — Legenden über die sieben Todsünden. 8°, 1853 fl. —·90

37. **Corone,** zum heiligsten Blute, 12°, 1833 * . . . fl. —·03

38. **Crasset** Joh. Der Christ in der Einsamkeit. Aus dem Französischen übersetzt von J. P. Silbert, gr. 12° (I. vor

d. J. 1830, III. 1849, IV. 1859). V. 1894. (Leitsterne Bd. 5.) . . . . . fl. 1·20

39. **Denkschrift,** kleine, der Liebe des heil. Vincenz v. Paul. 8°, 1848 . . . . . fl. 1·—

40. **Donin** Ludw., P. Der äussere Gottesdienst oder das grosse katholische Kirchenbuch. Mit Erlaubniss des fürsterzbischöfl. Consistoriums in Wien. Mit 106 Holzschnitten. 8°, 1865 . . . . . fl. 2·—

41. — Der wohlunterrichtete Ceremoniär, I. Th. Die segnende Majestät Gottes in den Ceremonien und Gebräuchen der kathol. Kirche dargestellt, 1847. — II. Th. Die enthüllten Geheimnisse der in den heil. Sacramenten verborgenen Liebe Gottes, 12°, 1847. *

42. — Eucharistie oder die Wunder der göttlichen Liebe im Herzen der Menschen in der heil. Communion. Ein Communionbuch für Jung und Alt. 8°, 1866. Mit einem Titelbilde * . . . . . fl. —·80

43. — Katholische Maiglocke. Ein kurzer Leitfaden, um die der seligsten Jungfrau Maria geheiligte Mai-Andacht mit Sammlung und Nutzen verrichten zu können. (III. 1867) IV. 1867 . . . . . fl. 1·10

44. — Kleines christkatholisches Kirchenbuch oder kurze Erklärung der in der heil. Kirche beim Gottesdienste vorkommenden Gebräuche. Zum Gebrauche für Gymnasien und Realschulen. Mit Genehmigung des fürsterzbischöflichen Consistoriums in Wien. Mit 106 Holzschnitten. 8° (IV. 1865), V. 1866 . . . . fl. —·80

45. — Vita, zur heilsamen Mahnung für die Lebenden und zum Troste für die Verstorbenen, oder: „Das katholische Buch“ vom guten Tode, 8° (I. 1867), II. 1867. Mit einem Titelblatte * . . . . . fl. —·80

46. **Dubois** M., Abbé. Uebung des Christenthums oder Nothwendigkeit, das werkthätig zu üben, was man glaubt. 8°, 1854 . . . . . fl. 1·—

47. **Erinnerungen** an die Tage des Unheils. Für die Kameraden, gesammelt von einem Leidensgenossen. 1867 fl. —·30

48. — christl., der armen Seelen im Fegefeuer. 16°, 1850 * fl. —·12

49. **Fénélon,** Anweisungen für Christen in verschiedenen Lagen des Lebens. Aus den geistlichen Schriften des Erzbischofs gezogen, von Karoline Pichler. 12°, 1831 * fl. —·30

50. — Betrachtungen auf alle Tage des Monats, aus den geistlichen Schriften des Erzbischofs gezogen von Karoline Pichler. 12°, 1829. Mit 1 Kupfer * fl. —·30

51. **Festbüchlein** zur dritten Säcular-Feier. 1837. *

52. **Fides, Spes et Charitas.** Glaube, Hoffnung und Liebe. 8°, 1856 . . . . . fl. —·22

Filomena, siehe Philumena. *

53. **Friede,** der, sei mit euch! Gebetbuch für katholische Christen, grosser Druck. 12°, 1857 . . . . . fl. —·80

54. **Frohnleichnamsprocession,** die, zusammengetragen zum Gebrauche der Gläubigen auf dem Lande, sammt einem Anhange nützlicher Lehren für dasselbe. 12° (1829). 1833 fl. —·10

55. **Gebet und Lied** zum heil. Apostel Jakob dem Aelteren. Nebst einer kurzen Geschichte des von der PP. Mechitharisten-Congregation in Unter-Klosterneuburg neu erbauten Stiftes zum heil. Jakob, als Einleitung. 1831. *

56. **Gebetbüchlein** für katholische Christen. 1855. *

57. **Gedächtniss** deines Sterbetages. Erzbruderschaft zum Troste der armen Seelen im Fegefeuer. Von der Pflicht und den Mitteln, den leidenden Seelen aller abgestorbenen Gläubigen zu helfen. 18°, III. (Jahrz. ?). 126 S. Mit 1 Bild *† . . . . . fl. —·20

58. **Giulio.** Die Nächte des heil. Augustin, Bischof von Hippona. 48°, 1862 . . . . . fl. —·76

59. **Glöcklein,** zur Erbauung für katholische Christen. 36° (ohne Jahrz.) Mit 1 Kupfer . . . . . fl. —·10

60. **Granada,** Ludwig v. Andächtige Betrachtungen über das Leben unseres göttlichen Herrn und Heilandes Jesu Christi. Uebersetzt von J. P. Silbert. 8° (I. vor d. J. 1830, II. 1840) III. 1855. (Leitsterne, 6. Bd.) fl. —·76

61. — Ueber die Liebe Gottes. (I. vor d. J. 1830, II. 1831, III. 1831) IV. 1853 (Leitsterne, 2. Bd.) * . fl. —·76

62. **Gruber** A. Ueber die freundschaftliche Liebe. 8°, 1847 fl. —·46

63. **Gruner** J., Jesus, der zweite Adam. Dogmatische Betrachtungen über unsere Erlösung durch Christum. gr. 8°, II. 1844 * . . . . . fl. 1·28

64. — Marie, die zweite Eva. Betrachtungsreden auf die Feste Mariens. gr. 8°, 1844 *. . . . . fl. —·84

65. **Hasel** Franz Seraph. Passions-Spiegel. Erwägungen über die Leidensgeschichte des Herrn, auf alle Tage der heiligen Fastenzeit, nebst einigen dieser Zeit entsprechenden Andachtsübungen. 8° (Jahrz. ?), 655 S. *† fl. 2·20

Herr! erbarme dich unser, siehe Baumann. *

66. **Himmelspforte,** die. Ein christkatholisches Gebet- und Erbauungsbuch für alle Stände, auf alle Zeiten und Lebensverhältnisse. Nach den Werken des gelehrten

P. Mislej S. J. Aus dem Italienischen. (1832) 1866. Mit 5 Stahlstichen . . . . . fl. 2·—

67. **Hohenauer** F. L. Die Religionsgebräuche und Ceremonien der heiligen katholischen Kirche. 8°, 1848 * fl. —·64

68. **Hugo,** P. Andacht zum heil. Severin, nebst einem kurzen Abriss seines Lebens. 8°, 1850 * . . . . fl. —·12

69. — Ord. Cist. Andachtsübungen zum Troste und Hilfe der armen Seelen im Fegefeuer. IV. 1854 * . fl. —·20

70. **Humbert.** Gedanken über die wichtigsten Wahrheiten unserer heiligen Religion, und über die vorzüglichsten Pflichten des Christen. Getreu nach dem Französischen deutsch herausgegeben von der Versammlung des allerheiligsten Erlösers. (V. 1838, VII. 1843, VIII. 1847) X. 1857 *† fl. —·84

71. **Jesus,** meine Hoffnung und mein Heil. Kurze Betrachtungen und Gebete, welche die Hauptgeheimnisse des Lebens, Leidens und Todes Christi enthalten, nebst Andachtsübungen für die heil. Fastenzeit. 32°, 1843 * fl. —·18

72. **Kassian** O. Die kleine Marienkrone. 12°, II. 1867.

73. **Kempen,** Th. v. Die vier Bücher von der Nachfolge Christi. Mit Mess-, Beicht- und Communion-Andachten. 32°, Miniaturausgabe. (I. 1851) II. 1861, 1862 * . fl. —·22

— auch polnisch.

74. **Kern,** P. A. Bethlehem. Die Weihnachtsfreude frommer Seelen. 1865 . . . . . fl. —·20

75. **Kleinen,** die, im Schosse ihrer Mutter, 1847 . . fl. —·10

76. **Kreuzweg,** der heilige, in 14 Stationen, die sieben Worte Christi am Kreuze und die grosse Passion. (Vor d. J. 1830 ohne Jahrz.) Mit 16 Kupfern. 18°, gebunden fl. —·54

77. **Lasset uns mit Ihm gehen!** Gebet- und Betrachtungsbuch für die heilige Fastenzeit. Nebst den täglichen Kirchengebeten, Episteln und Evangelien. 8°, 1863 . fl. —·74

78. **Lehren,** heilsame, eines denkenden Christen für alle Tage des Monats. 8°, 1846 * . . . . . fl. —·36

79. — des ehrwürdigen Thomas Kempis, aus dem Buche der Nachfolge. Auf jeden Tag des Jahres. 18° (Jahrz. ?) *† fl. —·12

80. **Lehrsprüche,** geistliche, die man am Tage oder Vorabende der heil. Communion für sich selbst oder andere anwenden kann. Nach der VI. franz. Auflage übersetzt. 16°, 1837 . . . . . fl. —·20

81. **Leitsterne** auf der Bahn des Heils. Uebersetzt von J. P. Silbert. 6 Bde. 8°. Siehe 1. Bd. Sales Franz v., Philo-

thea. 2. Bd. Granada Ludwig v., Ueber die Liebe Gottes. 3. Bd. Augustinus Bekenntnisse. 4. Bd. Scupuli, Geistlicher Kampf. 5. Bd. Crasset, Der Christ in der Einsamkeit. 6. Bd. Granada, Betrachtungen über das Leben Jesu Christi . . . fl. 4·56

82. **Letourneur.** Die heilige Kindheit unseres Herrn und Erlösers Jesu Christi, oder tägliche Andacht über die Geheimnisse der Kindheit Jesu. Aus dem Französischen. 18°, 1845 fl. —·46

83. **Liguori,** heil. Alphons v. Andachtsübungen zum Herzen Jesu und Mariä. 18° (V. 1843) VI. 1846 *† . . fl. —·36

84. — Besuchungen (grosse) des allerheiligsten Sacramentes des Altars und der allezeit unbefleckten Jungfrau Maria, für jeden Tag des Monates, nebst Andachtsübungen für den Morgen und Abend, für die heilige Beicht und Communion, für die heilige Messe und den ganzen Tag eines katholischen Christen. Ins Deutsche übersetzt durch einen Priester der Gesellschaft Jesu. 18° (I. 1828, III. 1839) IV. (Jahrz. ?). 576 S. *. . . . fl. —·64

85. — Besuchungen (kleine) des allerheiligsten Altarssacramentes, für jeden Tag des Monats. Mit den gewöhnlichen Andachtsübungen und den vier Evangelien und mit Gebeten sowohl bei der Frohnleichnamsprocession, als auch bei dem vierzigstündigen Gebete. Mit Liedern vermehrt. 18°, IV. (Jahrz. ?). 284 S. Mit 1 Stahlstich *† fl. —·22

86. — Das Gebet als Hauptmittel, um von Gott alle Gnaden und die ewige Seligkeit zu erlangen (1844). III. (Jahrz.?) *† fl. —·32

87. — Der schmerzhafte Kreuzweg. 8°, 1870 † . . fl. —·10

88. — Der vollkommene Christ. Deutsch herausgegeben von A. Passy. (IV. 1839, IX. 1845, XI. 1849, XII. 1853, XIV. 1868) XV. 1892 . . . . . fl. 1·50

89. — Die Braut Christi. Neu aus dem Italienischen übersetzt von P. Anton Passy, Priester der Congregation des allerheiligsten Erlösers. (I. 1830, III. 1839) IV. 1854 *† fl. —·36

90. — Gebetbuch, aus seinen Schriften gesammelt. 18°, 1842, 1843 *† . . . . . fl. —·36

91. — Handbuch für Priester mit: „Der vollkommene Weltpriester" und „Die Besuchungen des allerheiligsten Altarssacramentes für jeden Tag des Monats". (II. 1838, III. 1843) V. (Jahrz. ?) *. . . . . fl. 1·28

92. — Uebung der Liebe zu Jesu Christi. Nebst Morgen-, Abend-, Mess-, Beicht- und Communion-Andachten. 18° (III. 1839, IV. 1840), V. 1854 * . . . . . fl. —·44

93. **Liguori,** heil. Alphons v. Von der allgemeinen Generalbeicht. 18° (Jahrz. ?) *† . . . . . fl. —·06

94. — Vorbereitung zum Tode, oder Betrachtungen über die ewigen Wahrheiten, um fromm zu leben und selig zu sterben. 12° (III. 1841, 1850) 1896 . . . fl. —·64

95. — Weg des Heils. Aus dem Italienischen, 12°, 1839 *† fl. —·54

96. **Loritz** Urban P. Der Herr sei mit Euch! Gebet- und Erbauungsbuch für katholische Christen. (1849, V. 1852) VI. 1860 *† . . . . . fl. 1·10

97. **Marien-Andacht** in Gebeten und heiligen Gesängen. 1866. *

98. **Missionsbüchlein** (katholisches) oder: Anleitung zu einem christlichen Lebenswandel. Herausgegeben von der Congregation des allerheiligsten Erlösers. 18° (III. 1829, IV. 1830, XVII. 1846, XXVI. 1847, XXVII. 1851), XXXI. (Jahrz.?), 464 S. *† . . . . . fl. —·40

99. — dasselbe mit grossem Druck. (Jahrz. ?) *† . fl. —·64

— auch böhmisch. *†

100. **Monat** Julius, Jesus dem Erlöser geweiht. Aus dem Italienischen von J. P. Silbert, 8°, 1841 * . . . . . fl. —·36

101. **Nachfolge,** die, der allerseligsten Jungfrau Maria in vier Büchern. Aus dem Französischen neu übersetzt von J. P. Silbert. 16° (I. 1833, II. 1835), III. 1852. Mit 1 Bild * . . . . . fl. —·44

102. **Nerses Clajensis,** Patriarch der Armenier, Gebete von diesem Heiligen verfasst, aus dem Armenischen übersetzt, 12°, IV. 1861 . . . . . fl. —·12

103. **Nieremberg** Euseb., Waagschalen der Ewigkeit, oder von dem Unterschiede zwischen dem Zeitlichen und Ewigen. Aus dem Spanischen übersetzt von J. P. Silbert, 8°, 1844 * . . . . . fl. —·44

104. **Paradies** des Christen. Betrachtungen und Gebete aus den Schriften des seligen Leonardo di Porto-Maurizio. II. 1842 *† . . . . . fl. —·54

105. **Passy,** Memorabilien der Ewigkeit, oder das Jahr der göttlichen Liebe. Ein Tagebuch für gottliebende Seelen. 12°, 1828. geb. . . . . fl. —·54

106. **Philalethes** Anton. Belzebub und seine Thätigkeit. 1869. *

107. — Buch der praktischen Liebe. Ernste Winke nach der Geschichte und Erfahrung für denkende Menschen. kl. 8°, 1867. . . . . fl. —·50

108. — Buch der heiligen Liebe. II. 1867 * . . . . fl. —·50

109. **Philalethes** Anton. Buch der thätigen Liebe. Ernste Blicke in die düstere Gegenwart. 1867 . . . . . fl. —·50

110. — Buch der uneigennützigen Liebe. 1867 * . . fl. —·50

111. — Der grosse Weltkampf der Geister oder Himmel und Hölle. (I. 1868, 1869) II. 1869 * . . . . fl. —·50

112. — Providentia oder das Walten der göttlichen Vorsehung. 8°, 1867 . . . . . fl. 1·30

113. — Satan und seine grössten Feinde auf Erden oder der Satan als Wahrsager (II. 1869). III. 1869 * fl. —·50

114. **Philumena.** Von der heil. Jungfrau und Märtyrin. Historischer Bericht, neuntägige Andacht und Lieder. 12° (1834, II. 1839) III. 1843. Mit 1 Kupfer * . . . . fl. —·14

115. **Posch.** Der vor Gott betende Christ. Ein Gebetbuch für katholische Christen, kl. 8° (I. 1837), II. 1843 fl. —·24

116. **Quadrupani** P. D. C. J. Geistlicher Wegweiser für fromme Seelen, die in der christlichen Vollkommenheit sicher und ohne Furcht fortzukommen wünschen. Aus dem Italienischen. 12° (I. 1832), II. 1847 . . . . . fl. —·24

117. — Unterweisungen zur Beruhigung ängstlicher Seelen in ihren Zweifeln. Aus dem Italienischen. 12° (I. 1832, III. 1841, IV. 1845), V. 1868 . . . . . fl. —·30

118. **Richter** Fr. J. Die Tröstungen des Herrn, oder: Von den acht Seligkeiten. 1847 * . . . . . fl. 1·—

119. **Rodriguez** P. A. Ueber die christliche Vollkommenheit. Aus dem Spanischen übersetzt von Macathie, Gallus, Schwab und Weigel. 6 Bde. 8° (I. 1836—1839, II. 1844), III. 1854 . . . . . fl. 6·40

120. — Dasselbe. Miniaturausgabe mit einem Anhang von Gebeten. 32°, 1861 . . . . . fl. —·50

121. **Sales** Franz v. Philothea, oder Anleitung zu einem frommen Leben. Aus dem Französ. von J. P. Silbert. gr. 8° (I. vor d. J. 1830, II. 1846, III. 1851, 1854), IV. 1862 fl. —·76

122. **Sammlung** verschiedener Betrachtungen zur Erhebung des Geistes und Gemüthes. 8°, 1833 * . . . . fl. —·32

123. **Schäffer** Jos. Joh. Cupertin Abbé von: die Jakobsleiter. Ein Gebet- und Erbauungsbuch für die stillen Verehrer der heiligen Liebe. (1850) III. (Jahrz. ?) Mit 1 Stahlstich, 578 S. *† . . . . . fl. 1·40

124. **Schlör.** Die heil. Tagesordnung und Lebensregeln eines frommen Katholiken. 16°, III. 1860 * . . . fl. —·18

125. **Schmitt** P. E., Jesus, der gute Hirt, in seinem Leiden und Sterben für das Heil der Sünder. Ein Fastengeschenk in 14 Betrachtungen eingetheilt. 8°, II. 1835 * fl. —·15

126. **Scupuli** P. Dom. L. Der geistliche Kampf (I. 1822 ?, III. 1830, IV. 1851), V. 1857 . . . . . fl. —·74

127. **Seilern** Jos. Graf v. Betrachtungen und Gebete am Grabe unseres Erlösers. Zum Gebrauche der Betstunden. II. (Jahrz. ?) *† . . . . . fl. —·12

128. **Selbstprüfung** für Priester. Zum Gebrauche der Exercitien. 16°, 1850 *† . . . . . fl. —·18

129. **Silbert** J. P. Andacht zum göttlichen Herzen Jesu. gr. 12° (I. 1830), II. 1840 (auch ohne Jahrz.). Mit 1 Kupfer fl. —·64

130. — Andächtige Betrachtungen über das Leben unseres göttlichen Herrn. III. 1855. *

131. — Gelobt sei Jesus Christus! Ein katholisches Gebet- und Andachtsbuch. Mit einem Titelkupfer. Grosser Druck (I. vor d. J. 1830, III. 1840, 1853), 1861 (auch ohne Jahrz.) . . . . . fl. —·40

132. — Gelobt sei Jesus Christus! Das kleinere. Ein Auszug aus obigem. Mit Litaneien und Gebeten vermehrte Ausgabe. 18° (II. 1839, III. 1840 (auch ohne Jahrz.), IV. 1844, V. 1853), VI. 1864. Mit Titelkupfer . . . fl. —·30

133. **Sintzel** M. Das geistliche Leben in der Welt oder der dritte Orden des heil. seraphinischen Vaters Franziskus von Assisi. 2. Th. VI. (Jahrz. ?), Mit 1 Stahlstich. *†

134. — Auszug aus demselben, mit einem Gebetbuche III. (Jahrz. ?) *† . . . . . fl. —·72

135. — Die allerbesten Gebete, erklärt und ausgelegt von Seiner päpstlichen Heiligkeit Pius VI. Nebst einem vollständigen Gebetbuche für katholische Christen. 8°, VI. 1862 (Druck von A. Leykam's Erben). 1863 † . fl. —·48

136. — Lob Gottes. Ein Gebetbuch für katholische Christen. Grosser Druck. 12°, II. 1858 . . . . . fl. —·36

137. **Sonn- und Festtagsfeier.** Ein Gebetbuch, herausgegeben von einem Priester der Versammlung des allerheiligsten Erlösers. 1843 *† . . . . . fl. —·50

138. **Stimme** Jesu von seinem Kreuze an das Herz des Sünders, der in die Sünde zurückfällt. Aus dem Italienischen. 18° (I. 1840), II. 1857 . . . . . fl. —·18

139. **Stöger** J. N. S. J. Aloysi-Büchlein (IV. und V. 1864), VI. 1870 * . . . . . fl. —·44

140. — Bündniss des Friedens mit Gott. Ein katholisches Gebetbuch für das tägliche Leben. 8°, II. (vor d. J. 1868) fl. —·60

141. — Herz Jesu-Büchlein von der Liebe. Ein vollständiges Gebet- und Tugendbuch für besondere Verehrer der heiligen Herzen Jesu und Maria. 8°, VIII. 1862 fl. —·74

142. **Stöger** J. N. S. J. Kleine Lesungen, gesammelt aus verschiedenen ascetischen Schriften. 12 Hefte. à 5 kr., 1867. — Bei Bezug sämmtlicher 12 Hefte † . . fl. —·50

Inhalt: 1. Eine Predigt im Kerker. 2. Der Eintritt im Himmel. 3. Bekehrungsgeschichten. 4. Lebensbilder. 5. Der höchste und seltenste Adel. 6. Ein Haus des Friedens. 7. Fürst Odescalchi. 8. Die Kriegsfahne des Herzens Jesu. 9. Göttliche Liebeszeichen. 10. Eine römische Jungfrau. 11. Ein alter Kapuziner. 12. Christlicher Heldenmuth.

143. **Strebitzky** P. Alph. Jesus am Kreuze, als Lehrer der christlichen Liebe. Predigt. 8°, 1850 . . . . . fl. —·18

144. — Was sollen wir thun, die Strafe Gottes abzuwenden? 8°, 1850 . . . . . fl. —·18

145. **Stunde,** die heilige, verschiedene Arten, die Todesangst des Herrn Jesus Christus im Oelgarten zu verehren, 8°, 1850 *†. . . . . fl. —·44

146. **Stunden** der wahren Andacht, zur Belehrung und Erbauung, 2 Bde. mit je 2 Abth. (von J. P. Silbert) (I. 1831—34). II. 1834. 2 Bde. II. 1835. 3 Bde. II. 1843 * fl. 2·—

147. **Tagesordnung,** die heilige, des katholischen Christen. Auf Verordnung des Cardinals von Noailles herausgegeben. Aus dem Französischen. gr. 8° (II. ohne Jahrz., III? 1828), IV. 1840 . . . . . fl. —·70

148. **Uebungen,** geistliche, für das Fest des allerheiligsten Erlösers. Nebst Andachten zum heiligsten Blute, zu den fünf Wunden und zu den sieben Worten des Gekreuzigten. 12°, III. 1841 *† . . . . . fl. —·20

149. **Verehrung** der heil. Theresia (Jahrz. ?) *† . . fl. —·32

150. **Waldner,** Lese- und Gebetbuch für christkatholische, weltliche und geistliche Jungfrauen. Neue Ueberarbeitung von Ant. Passy, 8° (Jahrz. ?) *† . . . . fl. —·72

151. **Wassermann,** kleine Betrachtungsreden bei dem Besuch des heil. Kreuzweges, gr. 8°, 1851 . . . . . fl. —·20

152. **Weg** des Heils (Der). Mit 1 Stahlstich. 18° (Jahrz. ?), 482 S. *† . . . . . fl. —·60

153. **Wegweiser,** geistlicher, der Seele, 2 Th. in 1 Bd., gr. 8°, 1852 . . . . . fl. 2·50

154. **Xaveri-Büchlein** zur Uebung des Seeleneifers sammt einer Anleitung zu einem christlichen Leben. 1839. *†

Geographie, Reisen.

155. **Gerbet,** Abbé Ph. Skizze des christlichen Roms. 4 Lieferungen. 2 Bde. 8°, 1846 . . . . . fl. 2·50

156. **Heufler** L. R. v. Italienische Briefe: Beschreibung einer Reise nach Italien; mit einem Anhange: Erinnerungen an das Küstenland. 8°, 1853 . . . . . fl. 1·10

157. **Jowitsch S.** Ethnographisches Gemälde der slavonischen Militärgrenze. 1835 *† . . . . . fl. 2·—

158. **Karte.** Neueste Eisenbahnkarte von ganz Europa. Mit genauer Angabe der Meilen, Fahrzeiten und Normalpreise aller drei Classen, nebst den Verbindungen mit dem Auslande. 1864 * . . . . . fl. —·50

— auch armenisch.

159. — von Krim, deutsch, russisch, französisch, türkisch. griechisch und armenisch. 1856 à . . . . fl. —.20

160. **Kastner** L. Der Lohnbediente. Vollständiger Führer für Fremde und Einheimische in Wien. 1857. Mit 1 Plan und 1 Karte der Umgebung von Wien . . fl. —·20

161. **Kerschbaumer** A. Pilgerbriefe aus dem heiligen Lande. 8°, 1863 . . . . . fl. 2·—

162. **Schuber** Maria. Meine Pilgerreise über Rom, Griechenland und Egypten durch die Wüste nach Jerusalem und zurück vom 4. October 1847 bis 25. September 1848. gr. 8°, 1850 *† . . . . . fl. 3·50

163. **Ulloa** Peter C. Marquis v. Favale und Rotondella. Neapolitanische Briefe. Eine Schilderung neapolitanischer Verhältnisse der Neuzeit. Aus dem Französischen. 8°, 1864 . . . . . fl. 1·40

164. **Weyand** J. E. Reisen durch einen Theil von Europa, Asien und Afrika, in den Jahren von 1818 bis 1821. Von ihm selbst beschrieben. Mit 6 Kupfern der denkwürdigsten Ansichten von Jerusalem und Bethlehem. Originalausgabe, gr. 8°, 1828 * . . . . . fl. 3·—

165. **Wien** und seine Landesfürsten, 2 Bde. Vom Verfasser: „Landleben der Reichen" (J. N. V. v. Ehrenberg), 1834 * fl. —·40

Geschichte.

166. **Champagny** Graf Franz v. Die Cäsaren. Die Geschichte der Cäsaren bis auf Nero, und Gemälde der römischen Welt unter den ersten Kaisern. Aus dem Französischen übersetzt von Albin Bischof. 4 Bde. gr. 8°, 1845—1847 * fl. 4·—

167. **Charlevoix** P. Franziskus. Geschichte von Paraguay und den Missionen der Gesellschaft Jesu in diesen Ländern. Nach dem Französischen. 2 Bde. mit 1 Karte. I. 1830 (1. Bd. III. 1835, 2. Bd. II. 1834) . . . fl. 2·48

168. **Eleonore,** römische Kaiserin, Gemahlin Leopold I., von J. P. Silbert. 8°, 1837 . . . . . fl. —·40

169. **Fiedler** Dominik. Geschichte des Reichsgrafen Khevenhüller. 2 Theile. II. 1862. Mit 24 Illustrationen . fl. 4·—

170. **Folgen,** die, der Verschwörung von Plombiers. 8°, II. 1861 * fl. —·30

171. **Forschungen** und Denkwürdigkeiten aus der alten und neuen Geschichte. Ein Buch für Wissbegierde und zur Belehrung. 2 Bde. 8°, 1833 * . . . . . fl. 2·50

172. **Geschichtlicher Vorbericht** zur dreifachen Jubelfeier in der k. k. Hofkirche zum heil. Augustin in Wien vom 16. bis 23. Mai 1830. 12° * . . . . . fl. —·06

173. **Jokell** J. B. Geschichte der Regierung Ferdinand I. Zunächst nach Bucholtz und anderen Quellen bearbeitet. 2 Bde. in 5 Abtheil. 8°, 1842—43 . . . . . fl. 1·70

174. **Lingard,** Dr. J. Vollständiger Auszug der Geschichte Englands. 2 Bde. 8°, 1831 (1. Bd. II. 1838) * fl. 1·28

175. **Mailands** Bedrängnisse im Jahre 1576. 8°, 1835 fl. —·18

176. **Oesterreichs** Recht auf Venedig. 1866 * . . . fl. 1·—

177. **Pejakowič** Stefan. Actenstücke zur Geschichte des croatischen Landtages und der nationalen Bewegung vom Jahre 1848. 8°, 1861 . . . . . fl. 1·60

178. **Philalethes** A. Historische Gedanken über das Geisterreich oder die Geschichte des Satans in der Geschichte. II. 1868. *

179. **Preussens** und Sardiniens Unrecht gegen Oesterreich. * 1866.

180. **Wagner** J. Die Regentenfamilie von Nassau-Hadamar. 2 Bde. 1. Bd. II. 1863, 2. Bd. II. 1863—1864 * . fl. 8·—

181. **Zettin** P. J. Das Sanctuarium von Tersatt. Ein Culturbild aus dem Mittelalter. Von P. Hermann, Venedig und Zettin. 1865. *

Heiligenlegenden, Biographien.

182. **Alterthümer,** christliche. Enthält: Des heil. Gregorius Buch von dem Leben und den Wundern des heil. Abtes Benedictus. Des heil. Anselmus Selbstgespräch. Herausgegeben von Georg Passy. 8°, 1836 * fl. —·50

183. **Bartoli** P. D. Der heil. Franziskus von Borgia, dritter General in der Gesellschaft Jesu. Aus dem Italienischen von Albert v. Haza Radlitz. 8° (I. 1838—39), II. 1861 fl. 1·20

184. **Belzar** W. Himmelschlüssel. Eine Schilderung der vorzüglichsten Momente aus dem Leben der Heiligen in metrischer Form und kurzen Erzählungen. 8°, 1847 * fl. —·36

185. **Bonaventura,** des heil. Das Leben Christi. Erzählt und betrachtet. Aus dem Lateinischen. 8° (I. 1836, II. 1847). III. 1856 . . . . . fl. —·76

186. **Bottiglia di Salvoux** Ludwig. Leben der ehrwürdigen Maria Clotilde. Aus dem Italienischen. 2 Bde. 8°, 1865 fl. 1·20

187. **Bouhours** P. Dom. Das Leben des heil. Ignatius, Stifter der Gesellschaft Jesu. Aus dem Französischen. 8° (I. 1835) II. 1861 . . . . . fl. 1·20

188. **Buol** Adalbert Freih. v. Randglossen zu Onno Klopp's Tilly. 8°, 1862 . . . . . fl. —·60

189. **Camus. Der Geist des heil. Franz von Sales,** Fürstbischof von Genf, nebst einem kurzen Abriss aus dem Leben des Heiligen. Aus dem Französischen. 2 Bde. 8° (I. 1830, III. 1833) V. 1856 . . . . . fl. 1·10

190. **Cassian** Otto. Das katholische Deutschland im 16. Jahrhundert, oder der selige Canisius und seine Zeit. 8°, 1866 . . . . . fl. 2·—

Cesare W., siehe Leben der Marie Christine.

191. **Domainko** J. E. Die ganze christkatholische Lehre in Beispielen aus der heiligen Schrift und aus der Lebens- und Leidensgeschichte frommer heiliger Hirten, Dienstboten, Bauern und Handwerksleute, ein vollständiger Katechismus zur Belehrung und Erbauung für Jedermann. 2 Bde. 4° (I. 1844?, IV. 1844), V. 1858 fl. 4·40

192. **Dominikus a Jesus Maria (Sartori).** Der heil. Johann vom Kreuze, der erste barfüssige Karmelit. Zur erbaulichen Lesung bearbeitet. gr. 8°, 1852 . . . . fl. 1·40

193. **Donin** L. Kurze Lebensgeschichte des heil. Vincentius Ferrerius, aus dem Dominikaner-Orden. (Vor d. J. 1830.) * fl. —·80

194. **Dorigny** J. Lebensgeschichte des ehrwürdigen Peter Canisius aus der Gesellschaft Jesu. Deutsch von Dominikus Scheikler. 2 Bde. 8°, 1837 . . . . fl. —·72

195. **Eugenia.** Leben und Briefe einer Waise, gestorben im Alter von 23 Jahren. 2 Bändchen, 8°, 1846 * fl. 1·—

196. **Freppel** Abbé. Kritische Beleuchtung der Ernest Renan'schen Schrift: Das Leben Jesu. Aus dem Französischen übersetzt von C. A. Kallmus. 8°, 1864 * . . . fl. —·60

197. **Gesellschaft** der Vertheidiger des allerheiligsten Namens Gottes. Nebst einigen Zügen aus dem Leben der ehrwürdigen Schwester Maria Petrina. 16° (V. 1853), VIII. 1862 *†. . . . . fl. —·15

198. **Hartmann,** der selige, im Jahre 1133 erster Probst der regulirten Chorherren zu Klosterneuburg, dann Bischof zu Brixen. Mit 1 Titelkupfer. 8°, 1834 * . fl. —·22

199. **Holger** Dr. Ph. Al. Philipp Karl Hartmann, der Mensch, Arzt, Philosoph. Aus seinen Werken geschildert. gr. 8°, 1831 * . . . . . fl. 1·06

200. **Huguet** P. S. M. Der Geist Pius IX., oder die schönsten Züge aus dem Leben dieses grossen Papstes. 8°, 1866 * fl. 2.30

201. **Hummel** Ferd. J. Pius IX. Leben und Wirken Sr. Heiligkeit des gegenwärtig regierenden Papstes. Mit Porträt des Papstes. I. Th. 8°, 1862 fl. —.60. II. Th. II. 1863 * fl. —.60

202. **Hurter** Fr. v. Aus dem Leben des Hochw. H. Aristaces Azaria, Dr. der Theol., Generalabtes der Mechitharisten-Congregation, Erzbischofs von Cäsarea (k. k. wirkl. geheim. Rathes, Ritter des Ordens der eisernen Krone I. Cl. etc.) 8°, 1855 . . . . . fl. 1.20

203. — Kaiser Ferdinand II. Sein Hinscheiden, seine Regententhätigkeit, seine Eigenschaften, seine Familie und sein Hof. 8°, 1865 . . . . . fl. —.48

204. **Kossuth,** Mazzini, Garibaldi. Leben und Streben dieser freien Männer des Tages, offen und frei dargestellt von den Tagen ihrer Jugend bis auf die jüngste Gegenwart. 8°, 1861 † . . . . . fl. —·40

205. **Leben** und **Wirken** der ehrwürdigen Gottesdienerin Maria Christine von Savoyen, Königin beider Sicilien. Von Don Wilhelm de Cesare, Generalabt und Ordinarius der Abtei Montevergine, Postulator in der Beatificationsund Canonisationssache. Aus dem Italienischen vom Einsiedler von Ovindoli. 8°, 1863. Mit 1 Stahlstich fl. 1·50

206. — des hochwürdigsten Herrn Felix von Andreis, ersten Superiors der Congregation der Mission (Lazaristen) in den vereinigten Staaten und Generalvicar der Diöcese Neu-Orleans. Aus dem Englischen. 8°, 1866 fl. —·60

207. — des ehrwürdigen Gottesdieners Peter Rosa Ursula Dumoulin Borie, Weihbischofs von Acanthe und Märtyrers. 2 Bändchen, 8°, 1846 . . . . fl. —·84

208. — der heil. Mutter Johanna Franziska Fromiot von Chantal, Stifterin des Ordens von der Heim-

suchung Mariä. Verfasst von der Mutter Frau Magdalene von Changy, ihrer Nichte und Geheimschreiberin. Aus dem Französischen übersetzt von J. P. Silbert. 3 Bde. 8°, 1844 * . . . . . fl. 1·30

209. **Lebensbeschreibung** der ehrwürdigen Schwestern Cincia, Olympia und Gridonia von Gonzaga, Stifterin des Collegiums der Jungfrauen Jesu in Castiglione delle Stirieri. Aus dem Italienischen von Albert von Haza-Radlitz. 8°, 1841 . . . . . fl. —·44

210. **Leopold** der Heilige, Schutzpatron von Oesterreich. Eine geistliche und weltliche Legende. 8°, 1835 * fl. —·36

211. **Marsollier.** Leben und Wirken des heiligen Franz von Sales, Fürsterzbischofs von Genf, Stifters des geistlichen Ordens Maria Heimsuchung. Aus dem Französischen übersetzt von J. P. Silbert. 3 Bde. 8°, 1838 fl. 1·10

212. **Pascale Don Salvatore.** Lebensgeschichte des heiligen Stanislaus Kostka, Novizen der Gesellschaft Jesu, sammt der Weise sein Leben nach dem Muster des Heiligen einzurichten. Uebersetzt von Karl Grafen Welsersheimb. 12°, 1841 * . . . . . fl. —·54

213. **P[assy]** P. A[nton]. Aus dem Leben Sr. Heiligkeit des Papstes Gregor XVI. Nach verlässlichen Berichten aus Rom übersetzt, zusammengestellt und mit Anmerkungen versehen von Anton Passy. Mit dem Porträte Sr. Heiligkeit, nach einem römischen Originale lithographirt von J. Kriehuber. gr. 4°, 1831 * . . . . . fl. —·26

214. — Denkwürdigkeiten aus dem Leben der Dienerin Gottes, Maria Josepha, Herzogin von St. Elias, geborne Gräfin von Brandis. Nach dem Italienischen. 8°, 1830, geb. * fl. —·54

215. **Richter** Dr. C. Der Sieg des Glaubens. Mit einer Einleitung von Friedrich Hurter. 8°, 1862 . . . . . fl. —·72

216. **Ruinart.** Acten der ersten Märtyrer. 6 Bde. 8°, 1831—1834. (1. Bd. I. 1831, II. 1832, 2. Bd. I. 1832, II. 1834, 3. Bd. I. und II. 1832, 1836) * . . . . . fl. 3·50

217. **Schlör** Roman. Seb. Zängerle, Fürstbischof von Seckau. Gedrängte Schilderung seines Lebens und Wirkens. gr. 8°, 1849 * . . . . . fl. —·18

218. **Schmidt** A. Denksteine, Biographien von J. Ritter v. Seyfried, J. E. v. Eybler, v. Mosel, W. A. Mozart, H. Payer, J. Gänsbacher, J. Weigl, Th. Graf Amadé. Mit 8 Porträts. gr. 8°, 1848 . . . . . fl. 1·—

219. **Silbert** J. P. Leben des heil. Ambrosius, Erzbischofs von Mailand und Kirchenlehrers. 8°, 1841 * . . fl. —·44

220. **Silbert** J. P. Ferdinand II., römischer Kaiser und seine Zeit. 8°, 1836 . . . . . fl. —·44

221. — Leben des heil. Chrysostomus, Erzbischofs von Constantinopel und Kirchenlehrers. 2 Bde. 8°, 1839 * fl. —·72

222. — Leben des heil. Athanasius, Patriarchen von Alexandrien und Kirchenlehrers. 2 Bde. 8°, 1842—43 * fl. —·72

223. **Veuillot** Louis. Pius IX. Ein katholisches Charaktergemälde. Ins Deutsche übertragen von C. A. Kallmus. Mit einem Bilde Sr. Heiligkeit, nach einer Photographie. gr. 8°, 1864 . . . . . fl. —·24

224. **Vincenz** v. Paul, der heilige, dargestellt in seinem Leben und Wirken. 2 Bde. 8° (I. 1835), II. 1861 . fl. 1·60

225. **Zaigelius** Freih. v. Das Leben der heil. Anna, nebst einer neuntägigen Andacht dieser grossen Heiligen. 12° (1836), 1850 . . . . . fl. —·26

226. **Zeloni** Ritter v. Leben Guendolina, Fürstin von Borghese. 8° (I. 1848), 1865. Mit 1 Bilde . . . . . fl. 1·—

Jugendschriften, Unterhaltungsliteratur.

227. **A-B-C-Schüler,** die. Eine Erzählung, der Jugend gewidmet von einem Erzieher. Mit 1 Abbildung. II. 1862 fl. —·18

228. **Album** für Katholiken, zur Erheiterung, Erbauung und Belehrung. 8°, 1848 * . . . . . fl. 1·50

229. **Ambach** Eduard v. Das einsame Gefängniss, oder wie die Welle am Felsen bricht sich die Macht der Sünde an der Kraft des Gebetes. Eine lehrreiche religiöse Erzählung. 8°, 1854. Mit 1 Stahlstich . . . fl. —·48

230. — Das Glück des wahren Christen oder die Wichtigkeit einer guten Erziehung für Kirche und Staat. Ein Familiengemälde, der reiferen Jugend und den Eltern und Lehrern derselben gewidmet. 8°, 1853. Mit 1 Stahlstich . . . . . fl. —·52

231. — Der Augustiner-Mönch oder das Hospizium auf dem St. Bernhard. Ein Charaktergemälde. 12° (I. 1854, II. 1861), III. 1891. Mit 1 col. Bilde . . . fl. —·30

232. — Der Seelsorger oder das praktische Christenthum als sicherer Führer zum zeitlichen und ewigen Heile. Eine religiöse und nützliche Erzählung zur Erkenntniss des Guten. 8°, 1855. Mit 1 Stahlstiche * . . . fl. —·48

233. — Ein Gelöbniss im St. Stephansdome oder: Die Armen unter Gottes Schutz. Lebensbilder aus Wien. Oester-

reichs reiferer Jugend zur Bestärkung des Gottvertrauens und der Nächstenliebe gewidmet (I. 1864). II. 1893 fl. 1·—

234. **Ambach** Eduard v. Kaiser Franz I. und die Liebe der Tiroler zum Hause Oesterreich. Oesterreichs reiferer Jugend zur Befestigung des Gottvertrauens, der Treue und Anhänglichkeit an das Regentenhaus gewidmet. 8°, 1854. Mit 1 Stahlstich . . . . . fl. —·64

235. — Kaiser Konrad der Salier und das Wunderkind. Ein Charaktergemälde aus den finsteren Zeiten des Faustrechtes. Der reiferen Jugend und dem christlichen Volke zur Erkenntniss des Satzes: „Gottes Wille ist mächtiger als der des mächtigsten Sterblichen", gewidmet. 8°, 1853. Mit 1 Stahlstich . . . . . fl. —·48

236. — Mutterliebe oder: Eine verhängnissvolle Winternacht. Eine Erzählung aus dem französischen Jura zur Zeit der Napoleonischen Kriege (I. 1867). II. 1891. 12°. Mit 1 col. Bilde . . . . . fl. —·30

237. **Archier.** Die Familie Morand, ein Zeitgemälde aus der Pariser Welt. Aus dem Französischen von J. P. Silbert. 8°, 1845 * . . . . . fl. —·54

238. **Auszüge** aus Originalbriefen, geschrieben in französischer Sprache von den apostolischen Vicarien und Missionarien in China, Tonkin, Cochinchina etc., über den Zustand jener Missionen (Erzählungen), 8°, 1811. 3 Theile * † fl 1·12

239. **Baluffi** Cajet., Cardinalpriester und Bischof von Imola. Das vormals spanische Amerika. Aus dem religiösen Gesichtspunkte betrachtet vom Zeitraum seiner Entdeckung an bis 1843. 2 Bde. 8°, 1848 . . . . . fl. 1·40

240. **Blümchen** aus dem Garten Gottes. Ein Lese-, Lehr- und Erbauungsbuch in vier Abtheilungen auf alle Sonn- und Festtage des ganzen Jahres und auf die Tage besonderer Schulfeierlichkeiten. Der Jugend zur angenehmen und gute Früchte bringenden Lectüre gewidmet von C. A. K. 2 Thle. 8°, 1827 * . . . . . fl. —·48

241. **Blüthen,** Früchte und Kreuzesdornen der katholischen Missionen in verschiedenen Ländern des Erdkreises (von J. P. Silbert), 8°, 1844 . . . . . fl. —·50

242. **Bürger** M. Faustin oder zwei Jahre aus dem Leben eines Wanderburschen. Erzählung für die reifere Jugend. 8°, 1861 * . . . . . fl. —·30

243. — Feldblumen. Fünf Original-Erzählungen für die reifere Jugend. Mit einer Abbildung 12°, 1862 . . fl. —·22

244. **Bürger** M. Fliegende Blätter aus dem Natur- und Völkerleben. Für die reifere Jugend bearbeitet. 8°, 1862. Mit 1 Farbenbild . . . . . fl. —·40

245. — Geheimnisse aus dem österr. Dorfleben. Eine Erzählung, 8°, 1864 . . . . . fl. —·80

246. — Josi, der Findling. Eine Erzählung für Jung und Alt. 8°, 1862. Mit 1 Farbenbild. . . . . fl. —·38

247. — Marzellin, oder der Lohn der guten That. Eine Erzählung. Mit 1 Bild. 8°, 1864 *. . . . . fl. —·32

248. — Schutt und Epheu. Ein Kranz von Erzählungen, Legenden und Sagen. Für die reifere Jugend bearbeitet. 8° 1862. Mit 1 Bild . . . . . fl. —·38

249. **Caballero** Fernan. Drei spanische Sittengemälde. Bezahlte Schulden. Glück und Schicksalsgunst. Gemeinheit und Edelsinn. Uebersetzt von Hedwig Wolf. kl. 8°, 1863 fl. 1·—

250. — Religiöse Aufsätze. Uebersetzt von H. Wolf. 1865 fl. —.60

251. **Caddel**, Angelina, die Ungetaufte. Eine Erzählung aus dem Englischen. 8°, 1863 . . . . . fl. —·24

252. **Drexelius** J. Tobias, deutsch von J. Pichler. 3 Bändchen. 8°, 1849 * . . . . . fl. 1·—

253. **Erzählungen** moralischen Inhalts. 2 Bändchen. (1. Sammlung. I. 1847) II. 1863 . . . . . fl. —·72

254. **Estl** M. Märzveilchen. Lehrreiche und unterhaltende Erzählungen, Fabeln etc. 12°, 1861 . . . . fl. —·22

255. **Frauenbild**, das, von Marienburg. Das wilde Gespann. Zwei Erzählungen. Der Jugend gewidmet von einem Erzieher. 8° (vor d. J. 1853). Mit 1 Abbildung * . . fl. —·40

256. **Frint** Jakob. Gedanken des Ernstes in den Tagen des Leichtsinnes. 8°. Neue Ausgabe (vor d. J. 1830) * fl. —·48

257. **Fullerton** Lady Georgina, Laurenzia. Eine Erzählung aus Japan. Mit einem Vorworte von Friedrich v. Hurter. 8°, 1862 * . . . . . fl. 1·—

258. **Gärtner.** Kaleidoskop. Novellen. 8°, 1845 * . . fl. —·50

259. **Genügsamkeit.** Eine Erzählung vom Verfasser der Erzählung „Landleben der Reichen" (Ehrenberg J. N. V. v). 8°, 1834 . . . . . fl. —·50

260. **Glöckchen**, das, Faschingsbegebenheiten in Krähwinkel. Zwei Erzählungen, der Jugend gewidmet von einem Erzieher. 8°. Mit 1 Abbildung. II. 1861 . . fl. —·20

261. **Gouraud.** Florence Raymond oder der Pachthof von Louvicampe. Eine moralische Skizze. 2 Bändchen. 8°. 1847 * fl. —·50

262. **Grotthuss** E. v. Das Gasthaus „zum grünen Baum", 1869. †

263. **Gundinger** Ernest. Graf v. Kollonitsch. 8°, 1863 fl. —·80

264. **Hirtenmädchen,** das, von Albano. Das Ehrenwort. Zwei Erzählungen, der Jugend gewidmet von einem Erzieher. 8° (Jahrz. ?). Mit 1 Abbildung *†. . . . fl. —·16

265. **Hock,** Dr. Cholerodea, ein Zeitgemälde, 1832 * . fl. 1·60

266. **Hohenauer** F. L. Blumenlese aus den Ziergärten katholischer Zeitschriften. 2 Bändchen, 8°, 1848, à 36 kr. * fl. —·64

267. **Hohenlohe** Alex. Fürst. Vergissmeinnicht für meine Geistesverwandten. 12° (Jahrz. ?), 125 S. *† . . fl. —·36

268. **Hurter** Fr. v. Kirche und Protestantismus. Zwei Capitel aus August Nicolas philos. Studien über das Christenthum. 1864, 8° . . . . . fl. —·80

269. **Interessanteste,** das, und Neueste aus China, in religiöser, politischer und socialer Hinsicht. 8°, 1864 . fl. —·80

270. **Job** Fr. Seb. Früchte des Geistes Jesu in zwei Jünglingen. 8° (II. 1830), IV. 1834 * . . . . . fl. —·36

271. — Dr. Anton. Der Jäger von Tirnstein. Eine Erzählung aus der Heimat. 8°, 1864 * . . . . . fl. —·70

272. **Klitsche** A. v. de la Grange. Cäsar Agrippa. Romantische Skizze aus der Zeit des Kaisers Tiberius. Aus dem Italienischen vom Eremiten von Ovindoli. 8°, 1865. . . fl. —·60

273. — Graf Bernhard von Sarriano. Eine Episode aus der Zeit der sicil. Vesper. 1864 . . . . . fl. 1·40

274. **Kloster Ossiach.** Erzählung. Vom Verfasser der Erzählung „Landleben der Reichen" (Ehrenberg J. N. V. v.). 8°, 1833 * . . . . . fl. —·36

275. **Kurtz** Hans. Lebens-Melodien in Dur und Moll. Eine Sammlung von Erzählungen. 8°, 1866 . . . . fl. 1·80

276. **Landleben** der Reichen. Eine Erzählung. (I. 1831, II. 1832) III. 1837 (Ehrenberg J. N. V. v.) * . . . fl. —·36

277. **Lazarine** oder die erkannte Pflicht auf christliche Weise im Leben durchgeführt. 2 Bändchen. 8°, 1849 * fl. —·72

278. **Leon** Ludwig v. Die vollkommene Gattin. Aus dem Spanischen übersetzt. 8° (I. 1847), II. 1898. . . . . fl. —·90

279. **Magdalena.** Eine christliche Erzählung. 8°, 1846 * fl. —·36

280. **Mann,** der, und die Hausthiere. Eine Erzählung für die Kinder im Dorfe, wohl auch für Stadtkinder. 8°, 1853 * . . . . . fl. —·12

281. **Margotti** J. Rom und London in Lebensbildern gegenübergestellt. Aus dem Italienischen von Dr. H. Schiel. gr. 8° (I. 1860), II. 1865 . . . . . fl. 2·40

282. **Marianne Obry,** eine preisgekrönte Novelle. Aus dem Französischen. 8° (Jahrz. ?), 215 S. *† . . . fl. —·36

283. **Moshamer** J. A. Bunte Sträusschen. Eine Sammlung vaterländischer Original-Erzählungen. 3 Hefte. 8°, 1861 fl. —·90

284. — Der deutsche Ordensritter, historische Novelle. 8°, 1839 * fl. —·36

285. — Die Auswanderer. 1840 * . . . . . fl. —·40

286. — Die Mongolenbraut. Eine Erzählung in neuer Form nach dem Inhalt und Geiste des Buches Judith. 2 Bändchen. 8°, 1849 * . . . . . fl. —·72

287. — Erzählungen in neuer Form. 8°, 1840 * . . fl. —·36

288. — Herzog Rudolf IV. der Stifter oder Wissenschaft und Glaube. Ein vaterländisches Zeitgemälde aus dem 14. Jahrh. 8°, 1862 . . . . . fl. 1·40

289. — Kreuz und Halbmond. Ein romantisches Kriegsgemälde von der Vertreibung der Türken aus Oesterreich und Ungarn. 8°, 1862 . . . . . fl. —·40

290. — Presse und Erziehung. Novelle. 8°, 1838 . . fl. —·36

291. — Segnungen des Glaubens. Eine Erzählung. 8°, 1841 * fl. —·22

292. **Neujahrsgeschenk** für das Jahr 1837. Erzählungen und Gedichte. 8° * . . . . . fl. —·18

293. — für das Jahr 1838. Erzählungen und Gedichte. 8° * fl. —·18

294. **Neumann** M. A. Drei brave Mädchen (Lina, Emma, Clara). Der katholischen Jugend als Muster zur Nachahmung vorgestellt. 8°, 1865—1866 * . . . . à fl. —·48

295. — Auch einzeln, 3 Hefte. 1866.

296. **Nowack** J. Blume von Welbin und die beiden Freiwilligen. Eine zeitgemässe lehrreiche Erzählung. 8°, 1850 fl. —·84

297. **Ohrfeigen,** die drei. Eine Erzählung, der Jugend gewidmet von einem Erzieher. Mit 1 Abbildung. II. 1861 fl. —·16

298. **Passy** P. A. Zeitspiegel. Eine Novelle. 8°, 1835 fl. —·72

299. **Pfründnerin,** die umgewandelte. Eine Erzählung, der Jugend gewidmet von einem Erzieher. 8°. II. 1861. Mit 1 Abbildung . . . . . fl. —·20

300. **Religion** und **Liebe.** Eine Original-Erzählung. 8°, 1838 fl. —·18

301. **Richter** E. E. Geschichte. Eine Schule der Weisheit und Tugend oder Sammlung auserlesener Erzählungen und Sprüche aus dem Gebiete der Kirchengeschichte. 3 Bde. 1839 * . . . . . fl. 2·36

302. **Scheyrer** L. Ein Weihnachtsabend. Der Henkelthaler. Zwei Erzählungen für die Jugend. 8°, 1862. Mit 1 Farbenbilde . . . . . fl. —·20

303. — Farbige Bilder. Erzählungen für die Jugend. 8°, 1862. Mit 1 Farbenbilde . . . . . fl. —·54

304. **Schletzer** P. Die Mutter der Weisen oder Ring und Kette. Eine Erzählung für die Jugend. 12° (II. 1841). III. 1861 fl. —.18

305. — Samenkörner des Guten und Edlen. Zwölf Geschichtchen für die zarteste Jugend. 12° (I. 1841). II. 1861 fl. —·18

306. **Schönlieschen.** Eine einfache Erzählung für's Volk. 12°, IV. 1855 *† . . . . . fl. —·50

307. **Schuhmacher** Andr. Der ewige Dom. Eine Novelle aus den Zeiten des heil. Leopold. 8°, 1834 . . . . fl. —·36

308. **Selbstvertrauen,** eitles. Eine Erzählung vom Verfasser der Erzählung „Landleben der Reichen" (Ehrenberg J. N. V. v.). 8°, 1834 * . . . . . fl. —·50

309. **Silbert** P. J. Legenden, fromme Sagen und Erzählungen. Mit dem wohlgetroffenen Porträte des Verfassers. 2 Bde. 1830 * . . . . . fl. 2·—

310. **Ueber den Unglauben.** Sendschreiben an einen verirrten Jüngling. 1829 * . . . . . fl. —·08

311. **Ueberwinder,** der. Der strafbare Vorwitz. Zwei Erzählungen, der Jugend gewidmet von einem Erzieher. 8°, II. 1861. Mit 1 Abbildung . . . . . fl. —·18

312. **Vater Heinz.** Eine Sammlung von Erzählungen und Märchen. Von einem Erzieher. (Von Klinkowström) 8°. (I. 1833, II. 1837), III. 1862 . . . . . fl. —·50

313. **Zoe Weselli.** Die leichtsinnige Frau (I. 1830). III. 1834 * fl. —·50

314. **Zukunft.** 8°, 1860 *† . . . . . fl. —·20

Kirchenbücher.

(Siehe lateinische Kirchenbücher.)

315. **Kirchengebet-** und Psalmenbuch, deutsch und lateinisch, für alle katholischen Christen, besonders für wahre Verehrer der Andacht und für Ordenspersonen. Enthaltend die grossen Tagzeiten der seligsten Jungfrau Maria und die grossen Tagzeiten für die Verstorbenen; dann Mess-, Beicht- und Communion-Gebete etc. gr. 8°, 1826 fl. 1·30

316. — Deutsch allein. 1826 . . . . . fl. —·84

317. **Messe,** die heil., nach dem armenischen Ritus. Deutsche Uebersetzung (I. 1830), 1896. In Leinwd. geb. fl. —·35

318. **Messordnung** nach dem römischen Gebrauche, sammt der Weise, wie man den Priestern des Predigerordens beim Altare dienen soll. 18°, 1867 (auch ohne Jahrz.) * fl. —·06

319. **Hohenlohe-Waldenburg,** Alex. Princeps des Cura infirmorum et agonizantium, lateinisch und deutsch. 8°. 1831 fl. —·20

— Dasselbe, lateinisch, deutsch, ungarisch und böhmisch. 8°, 1831 . . . . . fl. —·50

320. **Schmidmayer** Fr. X. Die Andacht der heil. Woche. Deutsche Ausgabe. 8°, 1860 . . . . . fl. —·74

— Dasselbe lateinisch-deutsch, siehe lateinische Kirchenbücher.

321. **Tagzeiten** zu Jesus, Maria und Joseph. 12°. II. (vor d. J. 1830) *† . . . . . fl. —·20

Kirchengeschichte.

322. **Abriss** der Geschichte der Wiener Mechitharisten-Congregation und ihrer Wirksamkeit aus Anlass des 50jährigen Jubiläums der Grundsteinlegung zu ihrem neuen Kloster durch Ihre Majestäten Kaiser Ferdinand und Kaiserin Maria Anna. 1887 . . . . . fl. —·40

323. **Artaud** Ritter v. Geschichte Papst Pius VII. Uebersetzt von J. P. Silbert. 2 Bde. in 4 Th. 8°, 1838 . . fl. 1·60

324. **Bekehrung Armeniens** durch den heil. Gregor Illuminator. Nach national-historischen Quellen bearbeitet. 8°, 1844 (P. M. Samueljan, Mechitharist) . . . . fl. —·36

325. **Bussy** de M. Ch. Die Empörer gegen die Kirche und gesellschaftliche Ordnung. Eine Art Kirchengeschichte. Aus dem Französischen übersetzt von C. A. Kallmus. 2 Bde. 8°, 1864—1865 . . . . . fl. 2·40

326. **Cretineau-Joly.** Geschichte der Gesellschaft Jesu in religiöser, politischer und literarischer Beziehung. Aus dem Französischen. 5 Bde. gr. 8°, 1845—1848 * . . fl. 8·—

327. **Ehrenberg** J. N., Volkshammer v. Ueber Emancipation der Katholiken in England. 8°, 1840 . . . . fl. —·28

328. **General-Versammlung,** erste, der Bruderschaft vom heil. Erzengel Michael. gr. 8°, 1863 . . . . . fl. —·20

329. **Geschichte,** kurze, des Marian. Gnadenbildes: Maria von Czenstochau, das bei den PP. Mechitharisten zu St. Jakob in Klosterneuburg andächtig verehrt wird. Mit 1 Kupfer (I. 1831). II. 1832 . . . . . fl. —·18

330. **Geschichte,** kurzgefasste, des Marian. Gnadenbildes, das in der Kirche des heil. Hieronymus zu Wien bei den ehrw. PP. Franziskanern verehrt wird. Mit 1 Bildnisse. 8°, 1830 * . . . . . fl. —·06

331. — Der chinesischen Mission unter der Leitung des Pater J. A. Schall, Priester aus der Gesellschaft Jesu. Aus dem Lateinischen von J. Sch. v. Mannsegg. 8°, 1834 fl. —·54

332. **Grundsteinlegung** der Kirche und des Stiftes zum heiligen Jakob in Unter-Klosterneuburg. Erbaut von der ehrw. Congregation der PP. Mechitharisten. 1830. *

333. **Jesuiten,** die. 12°, 1835 * . . . . . fl. —·20

334. **Kalemkiar** P. G. Mitglied der Mech.-Congr. Eine Skizze der literarisch-typographischen Thätigkeit der Mechitharisten-Congregation in Wien. Aus Anlass des 50jährigen Regierungs-Jubiläums Sr. k. u. k. apost. Majestät Kaiser Franz Josef I. Mit zwei Anhängen: Verzeichniss der Verlagsbücher der Mech.-Congr. und Verzeichniss der in der Mechitharisten-Buchdruckerei geschnittenen orientalischen Lettern. 1898. Mit 2 Licht- und 9 Zinkdruckbildern . . . . . fl. 1.80

335. **Klein** Anton. Geschichte des Christenthums in Oesterreich und Steiermark seit der ersten Einführung desselben in diese Länder bis auf die gegenwärtige Zeit. 7 Bde. 8°, 1840—1842 . . . . . fl. 2·48

336. **L'Homond** Abbé. Umriss der Kirchengeschichte von den Zeiten der Apostel bis auf unsere Tage. Nach dem Französischen von J. P. Silbert. 2 Bde. 8°, 1832 * fl. 1·68

337. **Müller** Dr. Phil. Die römischen Päpste oder Geschichte der Oberhäupter, welche vom heil. Petrus an bis jetzt der Kirche vorgestanden haben. 17 Bde. 8°, 1847 bis 1856 * . . . . . fl. 15·75

338. **Prophezeiung,** höchst merkwürdige, über den gegenwärtigen Papst Pius IX. und die letzten 11 Päpste vom heil. Malachias. IV. 1861 * . . . . . fl. —·20

339. **Radics** P. v. Die Gegenäbte Albert und Peter von Sittich und Abt Angelus von Rein (1404—1414). Als Einleitung: Geschichte der ehemaligen Cisterze Sittich in Krain, gegründet 1133, aufgehoben 1784. 8°, 1866 fl. —·60

340. **Reisen** Jesu Christi. Nach dem Französischen bearbeitet, mit der Geschichte der Juden von Salomo bis zu ihrer gänzlichen Zerstreuung (Ehrenberg J. N. V. v.). 8°, 1836 * . . . . . fl. —·36

341. **Rese** Fr. Abriss der Geschichte des Bisthums Cincinnati in Nordamerika. Nach den französischen Berichten der

Jahrbücher zur Weiterverbreitung des Glaubens. 8°, 1829 . . . . . fl. —·20

342. **Silbert** J. P. Geschichte der katholischen Missionen im Kaiserreich China. 2 Bde. 8° (1834 ?), 1845 * fl. 1·—

343. **Zenner** F. Die Gnadenbilder Wiens. 8°, 1860 . fl. —·25

Kunstgeschichte.

344. **Erzählungen** aus dem christlichen Alterthum. Nach Stolberg. 2 Bändchen. 8°, 1848 * . . . . . fl. 1·—

345. **Raphael's** Bilder zur biblischen Geschichte des alten Testamentes. 40 Stahlstiche mit kurzem erklärenden Texte. 4°, 1842 * . . . . . fl. 1·76

346. **Samueljan** P. M, Mitglied der Mech.-Congr. Hist.-krit. Abhandlung über das wunderthätige, ohne menschliche Kunst verfertigte Bild unseres Herrn und Heilandes, das er dem König Abgar von Armenien nebst einem Briefe nach Edessa gesandt hat. 8°, 1847 . fl. —·54.

347. **Strzygowski** Dr. Josef. Byzantinische Denkmälere I. Das Etschmiadzin-Evangeliar. Beiträge zur Geschichtn der armenischen, ravennatischen und syro-egyptischen Kunst. Mit 18 Illustrationen und 8 Doppeltafeln in Lichtdruck. 4°, 1891 . . . . . fl. 7·50

— Dasselbe auch neuarmenisch.

348. — und **Forchheimer,** Dr. Philipp. Byzantinische Denkmäler. II. Die byzantinischen Wasserbehälter von Constantinopel. Beiträge zur Geschichte der byzantinischen Baukunst und zur Topographie von Constantinopel. Mit 152 Aufnahmen in 40 Tafelgruppen und 31 Text-Illustrationen. 1893 . . . . . fl. 12·—

349. **Wurzbach** D. Const. Die Kirchen der Stadt Krakau. Eine Monographie zur Geschichte und Kirchengeschichte des einstigen Königreiches Polen. gr. 8°, 1853 fl. 3·—

Linguistik.

350. **Derwischian** P. Seraphin Dr., Mitglied der Mech.-Congr. Armeniaca I. Das altarmenische ֆ (qu). Ein Beitrag zur indogermanischen Lautlehre. 8°, 1877 . fl. 3·—

351. **Estl** M. Theoretisch-praktische Anleitung zur deutschen Rechtschreibung mit einer Sammlung von vielen Beispielen und einem Verzeichnisse von 1000 Fremdwörtern. 12°. II. 1862 * . . . . . fl. —·50

352. **Gendre.** Französische Rechtschreibung oder die Kunst, die Wörter mit den ihnen gehörigen Zeichen und Buchstaben zu schreiben. Systematisch und vorzüglich nach dem Prachtwerke des berühmten französischen Grammatikers Lemaire bearbeitet. 8°, 1817 * . . fl. —·16

353. **Goilaw** P. A. Deutsch-(neu)armenisches Wörterbuch. 1889 fl. 7.50

354. **Göschl** Dr. L. Grammatik der arabischen Sprache. 1864 * fl. 1·80

355. **Prágay** J. N. Leitfaden, in kürzester Zeit Ungarisch zu lernen. 16°, 1841 . . . . . fl. —·44

356. **Stix.** Gleichzeitiger Unterricht in der deutschen und französischen Sprache (Jahrz. ?) . . . . . fl. 2·10

Literatur, Gedichte.

357. **Adelburg** Ed. v. Auswahl türkischer Erzählungen aus dem „Humajun-namé" oder „Kaiserbuch" von Salih sade Ali Efendi. Mit Urtext, Aussprache, deutscher Worterklärung und vollständiger Uebersetzung. 8°, 1855 fl. 2·40

358. **Aphorismen.** I. 1860. *†

359. **Baldamus** M. K. Schwert und Myrthe als stammverwandte Festgabe zur Vermählung Seiner königlichen Majestät Ferdinand V. mit Ihrer königlichen Hoheit Mariane. 1831. *

360. **Baroncz** P. R., Mitglied d. Mech.-Congr. Sinnsprüche und Fabeln. Roth- und Schwarzdruck. 1892 . . fl. 1·80

361. **Frohberg** Regina. Gedankenfrüchte auf dem Pfade des Lebens (I. 1842). II. 1845 . . . . . fl. —·50

362. **Kaiser-Album.** Viribus unitis, mit Beiträgen der vorzüglichsten Dichter im Kaiserstaate, in den verschieden gesprochenen Sprachen und Dialekten. Mit 1 Stahlstich und 20 Holzschnitten. Nach Federzeichnungen von J. P. Geiger. Gr. Fol. 1858 . . . . . fl. 20·—

363. **Nachtgedanken** der heil. Magdalena. Aus dem Italienischen von Dr. H. Schiel. 32°, 1862 . . . . . fl. —·56

364. **Piringer** Beda. Cäsar und Ostra. Ein episches Weihgedicht auf den Kirchenbau von 1854 in Wien. *

365. **Renk** Paul. Sursum corda! Lieder und Reime eines deutschen Pilgers. 8°, 1846 . . . . . fl. —·36

366. **Schneider** C. Poetische Versuche. 1844. *†

367. **Weber** Leopold. Gereimte Geschichten aus der österreichischen Geschichte, zur Erweckung der jugendlichen Lieb' und Treue für das allerhöchste Kaiserhaus. Mit 5 lithographischen Bildern. 1856 * . . . . . fl. —·54

Mathematik.

368. **Dauscher** Josef. Acht Tabellen zur Umrechnung des Ducaten-Gewichtes in das Silber- oder Wiener, Mark- und neue Münz-Gewicht von 1 Richtpfennig bis 1,000.000 Ducaten Schwere. 4°, 1864 *† . . . . . fl. —·40

369. **Maniak** Eug. Tabellen mit den in farbigen Eimern berechneten Rauminhalten von 16.680 runden, ovalen oder viereckigen Gefässen zur Ermittlung des Raumgehaltes vorhandener und der Dimensionen anzufertigender Gefässe (Vor d. J. 1868) * . . . . . fl. 2·50

370. **Neugebauer** J. Der vollständige gründliche und fassliche Unterricht in den gesammten Theorien und geschäftsförmlichen Einrichtungen des commercialen Rechnungswesens. 8°, 1847 . . . . . fl. 3·50

371. **Wiener Zahlbüchel.** Unentbehrlicher Rechnungsfaulenzer. VIII. 1859 . . . . . fl. —·40

Medicin.

372. **Breuning** Dr. Gerh. v. Bemerkungen über den Spitalbau. 8°, 1860 . . . . . fl. —·60

373. — Ueber die Augenentzündung des skrophelkranken Kindes. 8°, 1852 . . . . . fl. —·36

374. — Die Heilung des Beinfrasses und Nagelgeschwüres auf arzneilichem Wege. Durch viele Krankheitsbilder erläutert und populär dargestellt. 8°, 1864 . fl. —·50

375. — Heilart der asiatischen Brechruhr (II. 1848). III. 1866 * fl. —·60

376. — Heilart des Beinfrasses auf arzneilichem Wege. Zur Vermeidung operativer Verstümmelungen. 8°, 1852 fl. —·60

377. **Caliga** Karl Prokop. Ueber die Krankheiten der Zähne und die Mittel, sie zu heilen. gr. 8°, 1838 * . . fl. —·50

378. **Frölichsthal,** Anton Frölich Edler v. Skizzirte Bemerkungen über den wahren Geist der praktischen Heilkunde. Nachdenkenden Nichtärzten zur Beherzigung vorgelegt. 8°, 1830 * . . . . . fl. —·07

379. **Holger** Dr. Ph. Al. Chemische Beiträge zur Erkenntniss der Natur der Cholera. gr. 8°, 1852 * . . . . fl. —·44

380. **Knolz** Dr. J. J. Darstellung der Medicinal-Verfassung in den k. k. Staaten Oesterreichs. Zum Gebrauche für Stadt- und Landwundärzte, öffentliche Sanitäts-Individuen, Aerzte, Dominien, Kreisämter und Behörden überhaupt. 1829 * . . . . . fl. 2·48

381. — Dr. Josef. Wiens Humanitäts- und Heilanstalten. gr. 8°, 1840 . . . . . fl. 2·12

382. **Köstler** Dr. Bemerkungen über die Irrenanstalten von England, Frankreich und Belgien. 1839 . . . fl. —·50

383. **Malfatti.** Neue Heilversuche. I. Gelungene Vertilgung des grauen Staares durch eine neue Heilmethode. II. Häufige Entstehung des schwarzen Staares aus dem Raphagra. Erkenntniss und Behandlung dieser sowie anderer Krankheiten der Schädel-Suturen. gr. 8°, 1847. . fl. —·72

384. **Parallel-** und **Differenz-Tabellen,** gemeinnützige, oder Gegeneinanderhaltung anderer Krankheitsformeln mit der Cholera morbus, um durch deren tabellarisch dargestellten Unterschied und die Erkenntniss derselben ihrer Verwechslung und den daraus entstehenden Missgriffen vorzubeugen. 8°, 1831 * . . . . . fl. —·15

385. **Verfahrungsmittel** vor, und Verfahrungsweise bei dem Befallen der Cholera morbus. Verständlich für Jedermann. 8°, 1831 * . . . . . fl. —·44

386. **Vering.** Heilart der Gicht. gr. 8°, 1832 * . . . fl. 2·10

387. — Ueber die russischen Schwitzbäder, deren Gebrauch und Heilkräfte. gr. 8° (I. 1830). II. 1830 * . . fl. —·44

388. **Wattmann** Josef Edler v. Handbuch der Chirurgie zum Gebrauche öffentlicher Vorlesungen. — I. Th., 1. Bd.: Allgemeine Krankheitslehre in Beziehung auf örtliche Gebrechen. 1829. fl. 2·30. — II. Th., 1. Bd.: Allgemeine Heilungslehre in Beziehung auf örtliche Gebrechen. 1829 * . . . . . fl. 2·12

389. **Windbüchler** Dr. J. G. Versuch einer Diagnose und Aetiologie der psychischen Krankheiten. gr. 8°, 1829 † fl. —·44

390. **Zakrzewski** Dr. Mar. Hor. Ritter v. Ogonczyk. Medicinisch-literarische Geschichte des Weichselzopfes. gr. 8°, 1830 * fl. —·54

Militärwissenschaft.

391. **Gischler** F. Anleitung zur Ausbildung der Schwärme in der zerstreuten Fechtart, mit Bezugnahme auf das provisorische Abrichtungsreglement für die k. k. Fusstruppen. 12°, II. 1867 *† . . . . . fl. —·25

392. **Hess, FZM.** Freiherr v. Der praktische Dienst im Felde. 4 Abtb., 8° (I. 1865, IV. 1867), V. 1868 . fl. 2·80

393. **Methode** zur Ausbildung im Felddienste. 8°, 1867 fl. —·20

Musik, Lieder.

394. **Kirchengesänge** für Schüler der k. k. Oberrealschule am Schottenfelde in Wien. 1852. 4 Stimmen . fl. —·80

395. **Liedersammlung,** zum Gebrauche des katholischen Jünglingsvereines in Wien, herausgegeben von Worell. gr. 12° (1858), 1864 *† . . . . . fl. —·36

396. **Messgesänge** und **Litaneien.** Normal sammt den dazugehörigen Gebeten. Nebst andern gewöhnlichen Gesängen zum allgemeinen Gebrauche. 1816 (auch ohne Jahrz.) * fl. —·08

397. — und **Kirchenlieder** für die Jugend. 18° (1843, 1845, 1852, IX. 1856, 1857, XI. 1867, XIII. 1864), XII. 1870 fl. —·12

Philosophie.

398. **Lahure** Louis. Das Christenthum und die Philosophen oder entscheidende Darlegung, die, ohne Anspruch auf eine umfassende Geschichte der katholischen Religion vom Anfange der Welt bis auf unsere Zeit zu machen, auf eine deutliche und überzeugende Weise alle religiösen Fragen erörtert. Aus dem Französischen. 5 Bändchen. 8°, 1846 . . . . . fl. 2·12

399. **Milankovich** U. Organismus des Weltalls und Kritik der Einheit über das Unvereinbare. gr. 8°, 1845 fl. 2·50

400. **Richter** Dr. C. Wissenschaftskunde. 8°, 1847. †

401. **Wingerath** Dr. Das Axiom der Philosophie und die 70 Kennzeichen desselben. 1860 † . . . . . fl. —·50

Predigten, Abhandlungen.

402. **Ambach** Ed. v. Die Cholera-Epidemie oder einzig wahres Schutzmittel gegen Furcht und Angst vor dieser Seuche. Eine der Gefahr gegenüber Herz und Gemüth stärkende gemeinnützige Abhandlung. 8°, 1854 . . . fl. —·20

403. **Anibas** G. Die letzten Dinge der Menschen, die erste Erwägung der Christen. Fastenpredigten. 1843. *†

404. **Azaria Aristaces.** Rede, gehalten am 15. September 1831, an das Personal der Mech.-Congr.-Buchdruckerei. Aufgezeichnet von einem der Anwesenden und von dem obgenannten Personale in Druck gelegt, zum Gedächtnisse und zum Zeichen dankbarer Anerkennung der väterlichen Fürsorge des Hochw. Herrn Erzbischofes für dasselbe.*

405. **Bautain** des Abbé. Conferenzen, gehalten in der Kirche zu Notre-Dame in Paris. 8°, 1848 . . . . . fl. —·14

406. **Beherzigungen** für christliche Frauen. Ein Andenken an die Mission. 32° (Jahrz.?) *† . . . . . fl. —·18

— auch böhmisch. *†

407. — für christliche Hausväter. 32° (Jahrz.?) *† fl. —·18

— auch böhmisch. *†

408. — für christliche Jungfrauen. 32°. V. 1851 *† fl. —·18

— auch böhmisch. *†

409. — für christliche Jünglinge. 32°. IV. 1851 *† fl. —·18

— auch böhmisch. *†

410. **Brauner** Dr. Franz, Domscholastikus. Benedict in Dornen, ein Muster der Selbstverleugnung. Predigt. 8°, 1834 fl. —·16

411. — Die religiöse Feier der Christen am 64. Geburtsfeste und 40. Regierungsjahre seines Regenten. Predigt. 8°, 1832 * . . . . . fl. —·12

412. — Die Verherrlichung der Kirche in die Jahrhunderte. Eine Predigt, vorgetragen am Feste Christi Himmelfahrt den 20. Mai 1830 bei Gelegenheit einer dreifachen Jubelfeier in der k. k. Hofkirche zum heil. Augustin. 8°, 1830 * fl. —·10

413. **Cambaceres** Abbé. Die alten modernen Ungläubigen, nach ihrem Geiste und Herzen geschildert am Ende des vorigen Jahrhunderts. Uebersetzt von J. T. gr. 8°, 1832 fl. —·30

414. **Erdinger** Anton Dr. Erbauungsreden für die studirende Jugend. 8°, 1862 . . . . . fl. 1·24

415. **Feigerle** Ignaz. Predigt, gehalten am Patronatsfeste des Handlungs-Krankeninstitutes. 8° (Jahrz.?) . fl. —·20

416. — Predigt, gehalten in der Kirche der Versammlung des allerheiligsten Erlösers am Feste des heil. Alphons Maria Liguori. 8°, 1837 * . . . . . fl —·20

417. **Gretsch** Adrian. Homiletischer Nachlass. Enthaltend dessen noch nie im Drucke erschienene Sonntags-, Feiertags-, Fasten- und Gelegenheitspredigten. Herausgegeben von Leopold Scherlich. 12 Bde. gr. 8°, 1834—1835. *

Einzeln:

1.—6. Bd. Sonntagspredigten . . fl. 4·76
7.—9. „ Feiertagspredigten. . fl. 2·32
10. „ Fastenpredigten . . . fl. —·80
11.—12. „ Gelegenheitspredigten fl. 1·60

418. **Handschuh** Jos. Sieben Fastenpredigten. Als Anleitung zum Anfange und zur Vollendung des Heils. 8° (I. und II. 1830). III. 1834 * . . . . . fl. —·36

419. — Predigt über die sieben Worte am Kreuze. Gehalten am heil. Charfreitag in der Kirche zu Maria Schutz der P. P. Mechitharisten, unter Aufführung des Haydn'schen Oratoriums: „Die Worte des Heilandes am Kreuze". 8°, 1829 * . . . . . fl. —·12

420. **Hohenegger** Laur. Handschriftlicher Nachlass. 1. Bd.: Festpredigten. 2. Bd.: Fasten- und Gelegenheitspredigten. gr. 8°, 1852 * . . . . . fl. 1·60

421. **Job** F. S. Predigt über das fromme Andenken an die Verstorbenen. Gehalten in der Kirche zu Maria Schutz am Platzl in Wien, den 20. März, vor dem feierlichen Trauergottesdienste für die in der verhängnisvollen Nacht vom 28. Februar auf den 1. März 1830 Ertrunkenen * . . . . . fl. —·12

422. — Predigt am Schlusse der dreifachen Jubelfeier in der Kirche zum heil. Augustin in Wien, den 23. Mai 1830. 8° * . . . . . fl. —·14

423. — Predigt, gehalten zu Wien in der Pfarrkirche der Vorstadt Gumpendorf, zum heil. Aegidius, bei der Feier dieses Schutzheiligen, den 6. September 1829 * fl. —·12

424. **Kugelmann** G. Predigt. 1823 * . . . . . fl. —·12

425. **Leonardo von Porto Mauritio.** Missionspredigten, gehalten in der heiligen Fastenzeit. Aus dem Italienischen von J. P. Silbert. 2 Bde. gr. 8°, 1845 * . . . fl. 2·80

426. **Oesterreicher** H. Predigt, gehalten am 10. Sonntage nach Pfingsten 1831 zu St. Jakob in Klosterneuburg. 8°, 1831 * fl. —·12

427. **Passy** A. Glaube, Hoffnung und Liebe des Convertiten. Rede, gehalten bei feierlicher Ablegung eines Glaubensbekenntnisses. 8°, 1831 * . . . . . fl. —·30

428. — Katholisches Trostbuch. In 12 Vorträgen über das heil. Kreuz (I. 1829). II. 1839 *† . . . . . fl. —·36

429. **Predigten,** drei, bei der sechsten Säcularfeier der Uebersiedlung der regulirten Chorherren des heil. Augustin von St. Georgen nach Herzogenburg. 8°, 1844 * fl. —·44

430. **Predigtentwürfe,** die christkatholische Glaubens- und Sittenlehre enthaltend. (Von Dr. Ign. Feigerle, Bischof von St. Pölten.) 3 Jahrg. gr. 8° (I. 1835, II. 1837). III. 1844 * . . . . . fl. 2·60

431. **Ravignan** de. Conferenzen, vorgetragen in der Domkirche zu St. Stefan zu Toulouse, im Advente 1844. 8°, 1846 fl. —·36

432. **Reich,** das, des Lichtes. Rede, gehalten bei Ablegung eines Glaubensbekenntnisses. gr. 8°, 1832 * . . fl. —·06

433. **Richter** A. Goldgrube, gezogen aus allen Kirchenvätern, worin viele Tausende von Gleichnissen über die vornehmsten Glaubenswahrheiten vorkommen. Für Prediger und Katecheten. 2 Bde. 8° (I. 1852). II. 1893 fl. 5·—

434. **Rost** A. Fr. S. Die Schöpfungsgeschichte des Menschen, dessen ursprüngliche Bestimmung und Abfall von Gott, in homil. Abhandlungen. gr. 8°, 1848 . . fl. —·80

435. **Sämmtliche Predigten,** vorgetragen bei Gelegenheit der Säcularfeier des heil. Alphons. 1833. *

436. **Salfinger** J. B. Christus unter uns im katholischen Gotteshause. Eine Patrociniumspredigt. 8°, 1845 * fl. —·28

437. **Schäffer** J. J. Cup. Diesseitige Berichte über jenseitige Zustände. Sechs Fastenpredigten nebst einer Charfreitagspredigt. 8°, 1849 . . . . . fl. —·54

438. — Eine Lanze für das „göttliche Recht" des Königthumes. Fünf Exhorten. 8°, 1854 . . . . . fl. —·30

439. **Scherlich** L. Predigt am Feste der heil. Ursula 1832 * fl. —·12

440. — Predigt über die ungesäumte Krankenpflege 1831 * fl. —·12

441. **Schlör** Dr. Al. Die Hoheit und Würde der allerseligsten Jungfrau und des katholischen Priesters. Dargestellt in einer Predigt. 1833 * . . . . . fl. —·20

442. **Schmitt.** Predigt bei Gelegenheit des allgemeinen feierlichen Dankfestes für die Befreiung von der Choleraseuche in der Haupt- und Residenzstadt Wien, am 2. Sonntage in der Fasten. 8°, 1832 * . . . . . fl. —·18

443. **Sedlaczek** Wilhelm. Predigt am Patronatsfeste des Handlungs-Krankeninstitutes. 8°, 1831 . . . . fl. —·20

444. **Setzer** Fr. Ein Dankfest. Festpredigt. 1867. *

445. **Studach** J. L. Leichenrede bei Anlass des feierlichen Seelenamtes in Stockholm für weil. Se. k. k. apostol. Majestät Franz I. 8°. II. 1835 * . . . . . fl. —·14

446. **Ueber die Störung** der Gewissensruhe. Predigten. 8°, 1844 * fl. —·36

447. **Veith** J. E. Die Cholera im Lichte der Vorsehung. Ein Kanzelvortrag, gehalten am Schlusse der öffentlichen Bittgänge in der Metropolitankirche zu St. Stephan am 9. September. gr. 8°, 1831 * . . . . . fl. —·12

448. — Klosterfrau und Meisterin. Predigt beim Beschlusse der dreihundertjährigen Jubelfeier des Ordens der wohlehrwürdigen Frauen St. Ursula am letzten Sonntage nach Pfingsten. 8°, 1837 * . . . . . fl. —·12

449. — Leid und Mitleid. Ein Kanzelvortrag, gehalten am Gedächtnisstage aller verstorbenen Christgläubigen in der Metropolitankirche zu St. Stephan. gr. 8°, 1831 * fl. —·12

450. — Predigt zur Primizfeier des hochwürdigsten hochgeborenen Herrn Friedrich Fürsten von Schwarzenberg. gr. 8°, 1833 * . . . . . fl. —·12

451. — Die Worte der Feinde Christi. 1829 * . . . fl. —·12

452. **Vidmar** P. Constantin, O. S. B. Das Testament unseres Erlösers oder die sieben Worte Christi am Kreuze. 1875 . . . . . fl. —·60

453. — Die sieben Worte der seligsten Jungfrau Maria. 1877 fl. —·80

454. **Volksmission,** die, als Mittel zur Belebung des Glaubens und zur Besserung der Sittlichkeit. 8°, 1850 * fl. —·12

455. **Vortrag** über die besonders im gegenwärtigen Zeitalter wichtige Frage: Wodurch wird die allgemeine Wohlfahrt der Staaten am festesten begründet, am wirksamsten befördert und erhalten? 8°, 1845 * . . . fl. —·18

456. **Werner** Friedrich. Die Kirche und ihre Gegner. 8°, 1867 fl. —·16

457. **Wie geht's? Wo fehlt's denn?** Ein kurzes Wörtchen für Reich und Arm. 8°, 1851 . . . . . fl. —·15

458. **Wie** wird es dem Papste jetzt ergehen? 8°, 1861 * fl. —·40

459. **Witkowski.** Der Priester des neuen Bundes als ein treuer Haushälter Gottes in der katholischen Kirche. Primizpredigt. 8°, 1843 . . . . . fl. —·18

460. **Wort,** ein christliches, über den Selbstmord. Von einem Seelsorger. 8°, 1861 . . . . . fl. —·40

461. **Zoczek** W. Angela, die heilige Jungfrau und geistliche Mutter des 16. Jahrhunderts. Eine Jubelpredigt. 1837 * fl. —·12

462. — Der Christ zur Zeit der drohenden Gefahr einer verderblichen Seuche. Predigt. 1831 * . . . . fl. —·12

463. — Predigt bei der Jubelfeier der Gründung des allgemeinen Krankenhauses. 1834 * . . . . . fl. —·12

464. — Predigt bei Gelegenheit der Wiener Procession nach dem Gnadenorte Maria Zell. 8°, 1837 . . fl. —·20

465. — Predigt bei Gelegenheit der Säcularfeier der Einweihung der Pfarrkirche zum heiligen Carolus Borromäus in Wien. 8°, 1837 . . . . . fl. —·12

466. — Seligsprechung Mariä, Predigt. 1837 * . . . fl. —·12

467. — St. Bernardus mit seinen Söhnen: Ein Licht der Welt. 8°, 1838 . . . . . fl. —·12

468. — Verbreitung der katholischen Religion in Nordamerika. Predigt. 8°, 1829 * . . . . . fl. —·12

Rechtswesen, Handel, Verkehr, Wirthschaft.

469. **Achtel-Lehner** Hans. Das kaiserliche Diplom, und was die Bürger und Bauern dazu sagen. Allen ehrsamen Bürgern, wie dem gesammten Landvolke zur reiflichen Erwägung mitgetheilt. 8°, 1861 * . . . . . fl. —·30

470. **Auszug** aus den Stempelgesetzen vom 9. Februar, 2. August und 6. September 1850 über die Gebühren. 8°, 1850 * fl. —·12

471. **Begräbnissfrage.** 8°, 1862 . . . . . fl. —·12

472. **Buschmann** Dr. Gotth. Freih. v. Ueber die österreichische Staatsbürgerschaft. gr. 8°, 1833 * . . . . fl. —·54

473. **Charakter,** der katholische, der Wiener Universität. Eine Denkschrift der theologischen Facultät. 8°, 1863 fl. 1·40

474. **Constitutionen** der Töchter des heil. Herzens Jesu. Aus dem Italienischen. 12°, 1846. . . . . fl. —·46

475. **Darstellung,** leicht fassliche, des Gemeindegesetzes vom 17. März 1849, 8°, 1849 * . . . . . fl. —·54

476. **Denkschrift** über die erste ungarisch-galizische Eisenbahn. 1868. *

477. **Endlich** Quirin. Die neue Zeit. Ein Leitfaden für alle constitutionellen Oesterreicher. 8°, 1861 * . . fl. —·50

478. **Engelmayr** A. Tractatus de juribus incorporabilitus vom 13. März 1679 mit den nachgefolgten Gesetzen und Verordnungen bis zum Jahre 1830. 1831. †

479. **Gochnat** K. v. Sammlung der Gesetze und Verordnungen, welche im Jahre 1833 den Dominien durch die k. k. Kreisämter in der Provinz Niederösterreich bekannt gemacht wurden. 1835. *†

480. **Hornstein und Vogler.** Das prov. Gesetz vom 9. Februar und 2. August 1850 über die Stempel- und unmittelbaren Gebühren, giltig für alle Kronländer des österreichischen Kaiserstaates. gr. 8°, 1851 *. . fl. —·54

481. **Hurtel** J. M. Anleitung zu kaufmännischen Aufsätzen. 1832. *

482. **Kankoffer.** Handbuch der Patente, Gesetze und Verordnungen, welche für Cultus und Unterricht vom 2. December 1848 bis Ende December 1854 erschienen sind. gr. 8°, 1855 . . . . . fl. 1·60

483. **Kastner** L. Der Dampfer, vollständiger Lexikon der Eisenbahn- und Dampfschifffahrten. I. bis VIII. Heft. 1858—1859. *

484. **Knolz** J. J. Darstellung der Medicinal-Verfassung in den k. k. Staaten Oesterreichs, in Beziehung auf den Wirkungskreis der Kreis-Wundärzte, der Civil-, Stadt- und Land-Wundärzte und der Landes-Thierärzte. 1829.

485. **Kowarz** Peter. Keine Ernte ohne Ersatz. 8°. II. 1860. Mit 19 Holzschnitten * . . . . . fl. 1·50

486. **Magister** J. Zeitgemässe Güterorganisirung, mehrseitig mit dem besten Erfolge durchgeführt zum Behufe der Begründung einer den Zeitverhältnissen angemessenen Güterbewirthschaftung. gr. 8°, 1855 . . . fl. 2·12

487. **Peter** Fr. Theoretisch-praktische Anleitung zu kaufmännischen Aufsätzen. 1832 * . . . . . fl. —·60

488. **Pfleger** Sev. Ritter v. Wertenau. Compendium oder gedrängte Sammlung aller in der österreichischen Monarchie geltenden Vorschriften, welche unmittelbar die Führung der Geburts- oder Tauf-, der Trauungs- und der Sterbeprotokolle von Seite der Civilseelsorge betreffen. Mit 13 Formularien. 1830 * . . . . . fl. —·30

489. **Ponschab** Karl. Darstellung der bei den Häusern in der Stadt und sämmtlichen Vorstädten Wiens einschreitenden Grundherrlichkeiten. 1829 * . . . . . fl. 1·36

490. **Schindler** O. Praktischer Leitfaden zur Durchführung von Commassationen. 1878 *† . . . . . fl. —·80

491. **Schreder** Kath. Praktische Kochmethode mit 962 Kochregeln und 46 Speisezetteln. Anfängerinnen gewidmet. 8° (1853, III. 1860, IV. 1864). V. 1869 * . fl. 1·40

492. **Schulchan-Aruch,** oder: Die vier jüdischen Gesetzbücher. Uebersetzt von Heinrich Georg F. Löwe sen. II. Aufl. Herausgegeben von Dr. J. Deckert. 2 Bde. 1897 fl. 9·—

493. **Stimmen** zur Orientirung der Katholiken in Kirche und Staat. 2 Bde. und 1 Heft. 8°, 1862—1863 . fl. 3·—

494. — neue, zur Orientirung der Katholiken auf socialem Gebiete in Kirche und Staat. 1 Lieferung. 1863 fl. 1·20

495. **Stimme** eines Polen über die gegenwärtigen inneren Verhältnisse Oesterreichs, von S. M. 1865 * . fl. —·60

496. **Stanojowich** Dr. L. Der heil. Stuhl und der Napoleonismus. 8°, 1860 . . . . . fl. —·40

497. **Weiss** J. N. Der Handels- und Gewerbefreund. Ein mehrseitig belehrendes und nützliches Buch zum Privatgebrauche für junge Leute aus dem Handels- und Gewerbestande. 1866 * . . . . . fl. 1·20

498. **Wiesner** G. Art und Weise, die Erdäpfelkrankheit im Acker und bei Hause sicher zu vermeiden. 8°, 1862 * fl. —·28

499. — Auszug davon. 8°, 1862 * . . . . . fl. —·12

Schul- und Unterrichtswesen.

500. **Bleich** Peter. Anleitung zu einem anständigen Betragen für die Jugend. IV. 1859 * . . . . . fl. —·26

501. — Tagesordnung eines Kindes oder Anleitung, wie sich ein Kind vom frühen Morgen bis in die Nacht zu verhalten hat (gedr. vor d. J. 1830) . . . . fl. —·10

502. **Czech** Franz Hermann v. Versinnlichte Denk- und Sprachlehre mit Anwendung auf die Religions- und Sittenlehre und auf das Leben. 1836. Mit 26 Kupferfafeln. *

503. **Donin** L. Grosses biblisches Lesebuch des alten und neuen Bundes. IV. 1867. *

504. **Entwurf** zu einem neuen Systeme für den Religionsunterricht. gr. 8°, 1852 * . . . . . fl. —·12

505. **Feldern-Rolf** (Fischer). Vaterländisches Lesebuch für Kinder des österr. Kaiserstaates. gr. 8° (1841), 1851 * fl. —·50

506. **Glaubenslehren,** die, der heiligen christkatholischen Kirche in der Form des Katechismus. Dargestellt von einem Weltpriester. 1864 . . . . . fl. —·80

507. **Heufler** L. R. v. Fragmente über Unterrichtswesen in Oesterreich. 8°, 1853. . . . . fl. —·54

508. **Kinderbälle.** Aus dem Französischen. gr. 8°, 1845 fl. —·24

509. **Müller** Ad. Ritter v. Vorschlag zu einem historischen Feriencursus. gr. 8°, 1829 * . . . . . fl. —·22

510. **Moshamer** J. A. Schule des Anstandes, der Höflichkeit und feinen Sitte. (Jahrz. ?)* . . . . . fl. —·80

511. **Rohrbacher** Abbé. Die Religion in Betrachtungen, zum Gebrauche Aller, die mit aufrichtigem Herzen Gott suchen, besonders für Diejenigen, welche sich mit der Kindererziehung beschäftigen. Aus dem Französischen von Abbé Dr. Müller. 2 Bde. 8°, 1852 . . . . fl. 1·72

512. **Sacramente,** die sieben heiligen, der christkatholischen Kirche in der Form des Katechismus. 8°, 1863 . . fl. —·42

513. **Sittenlehren,** die, der heil. christkatholischen Kirche in der Form des Katechismus. Dargestellt von einem Weltpriester. 8°, 1864 . . . . . fl. 1·—

514. **Stahlberg** M. A. N. Holl v. Vademecum. Anweisungen für den gesellschaftlichen Verkehr auf Grundlage echt christlicher Principien, mit Vorzug den Erziehungsanstalten gewidmet. 1898 . . . . . fl. —.60

515. **Vering** Josef Ritter v. Der Arzt und Bildner der Jugend. gr. 8°, 1843 . . . . . fl. 1·—

516. **Weber.** Ganzjähriger Aufgaben-Cursus aus dem Gebiete der Denk-, Sprach-, Rechtschreib- und Aufsatzlehre. 8°, 1858 * fl. —·36

517. **Wildner** J. Ueber die moralische Erziehung der höheren Stände. 1834 *† . . . . . fl. —·80

518. **Wiesner** M. J. Gemeinfassliche Unterrichtslehre für geistliche und weltliche Präparanden in den k. k. österreichischen Staaten. gr. 8° (I. 1847). II. 1858 . . . fl. 1·20

519. — Leichtfassliche Anleitung zum Katechisiren für christkatholische Religionslehrer. gr. 8°, 1859 . . fl. 1·24

Theologie, Seelsorge.

(Siehe lateinische Werke.)

520. **Beaumont** Mar. Prinz v. Unterredungskatechismus zur Belehrung, Erbauung und zum Troste für das Landvolk. Deutsch von Georg Anton. 2 Bde. 8°, 1840 * fl. —·84

521. **Beichte,** die sacramentalische. Nach Schrift und Tradition dargestellt in einem Gespräche von einem Landpfarrer. 12°, 1826 . . . . . fl. —·12

522. **Cambacérès** Abbé de. Die alten und modernen Ungläubigen nach ihrem Geiste und Herzen geschildert. Uebersetzt und auf die Gegenwart angewendet von J. T. 1832 *†

523. **Frint** Jakob. Darstellung der katholischen Lehre von dem heil. Abendmahle, nach dem Bedürfnisse der neueren Zeiten. 8°, neue Ausgabe (vor d. J. 1830) * fl. 1·36

524. **Gagarin.** Das Dogma der unbefleckten Empfängniss. Uebersetzt von Dr. M. Brühl. kl. 8°, 1861 . . . fl. —·60

525. **Günther** A. Süd- und Nordlichter am Horizonte speculativer Theologie. Fragment eines evangelischen Briefwechsels. 1832 * † . . . . . fl. 1·50

526. **Hayker.** Praktische Anleitung zur christkatholischen Seelsorge nach den Grundsätzen des heil. Alphons von Liguori. 8°. II. 1847 * . . . . . fl. 2·—

527. **Hohenlohe** Alex. (Fürst). Erinnerung für Seelsorger am Krankenbette. 12° (Jahrz. ?), 183 S. * † . . fl. —·44

528. **Jirsik** J. V., Bischof von Budweis. Populäre Dogmatik oder Glaubenslehre der heiligen katholischen Kirche, in gemeinfasslicher Sprache vorgetragen, aus dem Böhmischen übersetzt von Georg Anton. 3 Bde. 8°, 1845 * fl. 1·06

529. **Koch** Dr. A. K. Die sechs Schöpfungstage oder die mosaische Schöpfungsgeschichte in vollem Einklange mit der Geognosie. 1852 . . . . . fl. —·36

530. **Lehmann** H. A. Die Grundlehren des katholischen Glaubens, mit besonderer Berücksichtigung der religiösen Irrlehren der Neuzeit. gr. 8°, 1849 * . . . . . fl. —·28

531. — Die katholische Lehre von Gott und seinen Eigenschaften. gr. 8°, 1849 * . . . . . fl. —·44

532. — Die katholische Lehre von der Schöpfung und dem Sündenfalle. gr. 8°, 1849 * . . . . . fl. —·44

533. — Die katholische Lehre von Jesu Christo, dem Weltheilande. gr. 8°, 1853 * . . . . . fl. 1·06

534. **Lehre** von Gott aus den Worten der heil. Schriften. Zusammengestellt von einem Katecheten. 8° (I. 1853 bis 1854). II. 1860 . . . . . fl. —·32

535. **Oelung,** die letzte, oder von der Kraft und den wunderbaren Wirkungen dieses gnadenreichen Sacramentes. (Von J. P. Silbert.) 12°, 1844 * . . . . . fl. —·18

536. **Pichler** J. Briefe zwischen Theodul und Philaleth über die wahre vernünftige Religion. 8°, 1848 . . . fl. —·36

537. **Ricker** Dr. Anselm. Leitfaden der Pastoral-Theologie. gr. 8°. II. 1878 † . . . . . fl. 3·60

538. **Vertheidigung** des katholischen Lehrbegriffes von der Beichte. In dialogischer Form. 1830. *

539. **Widerlegung des Anthymos,** griechisch-nichtunirten Patriarchen von Constantinopel. Aus dem Italienischen. gr. 8°, 1854 . . . . . fl. —·80

Verzeichniss

der Werke des „Vereines zur Verbreitung guter katholischer Bücher".

(Detaillirt, siehe Verlagsverzeichniss.)

I. Jahrgang 1830.

Camus. Der Geist des heil. Franz v. Sales, Fürsterzbischof von Genf. 2 Bde. (I—IV. Aufl.)

Charlevoix. Geschichte von Paraguay und den Missionen der Gesellschaft Jesu daselbst. Nach dem Französischen. 2 Bde.

Job. Früchte des Geistes Jesu in 2 Jünglingen. (I.—IV. Aufl.)

Handschuh. Sieben Fastenpredigten. Als Anleitung zum Anfange und zur Vollendung des Heils. (I., II., III. Aufl.)

Zoe Weselli. Die leichtsinnige Frau. Erzählung. (I., II., III. Aufl.)

II. Jahrgang 1831.

Aymé. Die Grundvesten des christlichen Glaubens. 2 Bde. Uebersetzt von J. P. Silbert (I., II., III. Aufl.)

Lingard. Vollständiger Auszug der Geschichte von England. 1. Bd. (I. und II. Aufl.)

[**Silbert** J. P.] Stunden der wahren Andacht. 1. Bd., 1. Abth. (I. und II. Aufl.)

Ruinart. Die Geschichte (Arten) der heil. Märtyrer. 1. Bd. (I. und II. Aufl.)

[**Ehrenberg** J. N. V. v.] Landleben der Reichen. Erzählung. (I., II., III. Aufl.)

III. Jahrgang 1832.

[**Silbert** J. P.] Stunden der wahren Andacht. 1. Bd., 2. Abth.

Ruinart. Die Geschichte der heil. Märtyrer. 2. (I. und II. Aufl.) und 3. Bd.

Lingard. Vollständiger Auszug der Geschichte von England. 2 Bde., 2 Abth.

Umriss der Kirchengeschichte von den Zeiten der Apostel bis auf die neueste Zeit. 2 Bde.

[**Ehrenberg** J. N. V. v.] Kloster Ossiach. Eine Erzählung.

IV. Jahrgang 1833.

Forschungen und Denkwürdigkeiten der alten und neuen Geschichte. Ein Buch für Wissbegierde und zur Belehrung. 2 Bde.

Silbert J. P. Die Nachfolge der allerseligsten Jungfrau, in vier Büchern, aus dem Französischen. Neue Uebersetzung. (I. und II. Aufl.)

[**Klinkowström.**] Vater Hainz. Eine Sammlung von Erzählungen und Märchen. (I. und II. Aufl.)

Ruinart. Die Geschichte der heil. Märtyrer. 4. Bd.

[**Silbert** J. P.] Stunden der wahren Andacht. 2. Bd., 1. Abth. (I. und II. Aufl.)

[**Ehrenberg** J. N. V. v.] Genügsamkeit. Erzählung.

V. Jahrgang 1834.

Ehrenberg J. N. V. v. Wien und seine Landesfürsten. 2 Theile.

[**Silbert** J. P.] Stunden der wahren Andacht. 2. Bd., 2. Abth.

Schumacher A. Der ewige Dom. Novelle. Preisschrift.

Geschichte der chinesischen Mission, unter der Leitung des Pater J. Adam Schall, Priester der Gesellschaft Jesu. Aus dem Lateinischen von Ig. Sch. v. Mannsegg.

Ruinart. Die Geschichte der heil. Märtyrer. 5. Bd.

[**Ehrenberg** J. N. V. v.] Selbstvertrauen. Erzählung.

VI. Jahrgang 1835.

Leopold III., aus dem Hause der Babenberger, Markgraf von Oesterreich, der heilige Schutzpatron dieses Landes.

Bouhours P. D. Das Leben des heil. Ignatius, Stifters der Gesellschaft Jesu. Aus dem Französischen.

Galura Joh. Bernard, Fürsterzbischof von Brixen. Vincentius von Paul, der heilige, dargestellt in seinem Leben und Wirken. 1. und 2. Bd.

Mailands Bedrängnisse im Jahre 1576.

Passy A. Zeitspiegel. Novelle. Preisschrift.

[— G.] Christliche Alterthümer.

VII. Jahrgang 1836.

Silbert J. P. Ferdinand II., römischer Kaiser, und seine Zeit.

Bonaventura. Das Leben Christi. Aus dem Lateinischen. 2 Bde. (I. und II. Aufl.)

Ehrenberg J. N. V. v. Die Reisen Jesu Christi, nach dem Französischen bearbeitet, mit der Geschichte der Juden von Salomo bis zu ihrer gänzlichen Zerstreuung. Mit einem Grundrisse Jerusalems und einer Karte vom heiligen Lande.

Ruinart. Die Geschichte der heil. Märtyrer. 6. Bd., 1. und 2. Abth. Schluss des Werkes.

Neujahrs-Geschenk. 1837.

VIII. Jahrgang 1837.

[**Silbert** J. P.] Eleonora, römische Kaiserin, Gemalin Leopold I.

Artaud Chevalier de. Geschichte des heil. Vaters Papst Pius VII. Uebersetzt von Silbert J. P. 1. und 2. Bd., 1. Abth.

Dorigny J. Lebensgeschichte des seligen Peter Canisius. Mit einer Vorrede von Egger Karl, Domcapitular und bischöflicher Official ebendaselbst. 2 Bde.

Neujahrs-Geschenk. 1838.

IX. Jahrgang 1838.

Artaud Chevalier de. Geschichte des heil. Vaters Pius VII. 2. Bd., 2. Abth. Als Schluss.

Marsollier. Leben des heil. Franz von Sales. 3 Bde., übersetzt von Silbert J. P.

Bartoli. Leben des heil. Franz von Borgia. Uebersetzt von Haza-Radlitz A. v. 1. Bd.

Moshamer. Presse und Erziehung. Novelle. Preisschrift.

Religion und **Liebe.** Eine Original-Erzählung.

X. Jahrgang 1839.

Bartoli. Leben des heil. Franz von Borgia. 2. Bd.

Richter E. E. Geschichte, eine Schule der Weisheit und Tugend. Sammlung von Erzählungen und Sprüchen. 3 Bde.

Silbert J. P. Leben und Wirken des heil. Chrysostomus. 2 Bde.

Moshamer J. Der deutsche Ordensritter, historische Novelle.

XI. Jahrgang 1840.

Ehrenberg J. N. V. v. Ueber die Emancipation der Katholiken in England. Herausgegeben von Passy J. Nep.

Klein Anton. Geschichte des Christenthums in Oesterreich und Steiermark, seit dessen erster Einführung in diesen Ländern bis auf die gegenwärtige Zeit. 1. und 2. Bd.

Moshamer Jos. A. Erzählungen in neuer Form.

Beaumont Maria le Prince. Unterredungs-Katechismus zur Belehrung und Erbauung und zum Troste für das Landvolk. 1. Abth.

Moshamer. Die Auswanderer. Erzählung.

XII. Jahrgang 1841.

Klein Anton. Geschichte des Christenthums in Oesterreich und Steiermark. 3. und 4. Bd.

Beaumont Maria le Prince. Unterredungs-Katechismus zur Belehrung und Erbauung. 2. Abth. Als Schluss.

Silbert J. P. Das Leben des heil. Ambrosius, Erzbischofs von Mailand und Kirchenvaters.

Lebensbeschreibung der ehrwürdigen Schwestern Cinzia, Olympia und Gridonia von Gonzaga. Aus dem Italienischen von Haza-Radlitz Albert v.

Moshamer J. Segnungen des Glaubens. Eine Erzählung in neuer Form.

Katholischer Familien-Kalender 1842, als Neujahrs-Geschenk.

XIII. Jahrgang 1842.

Klein Anton. Geschichte des Christenthums in Oesterreich und Steiermark. 5., 6., 7. Bd. Als Schluss.

Jokell J. B. Geschichte der Regierung Ferdinand I., zunächst nach Buchholz und anderen Quellen bearbeitet. 1. Bd., 2 Abth.

Silbert J. P. Leben des heil. Athanasius, Patriarchen von Alexandrien und Kirchenlehrer. 1. Bd.

Katholischer Familien-Kalender für d. J. 1843.

XIV. Jahrgang 1843.

Jokell J. B. Geschichte der Regierung Ferdinand I. 2. Bd., 2 Abth.

[**Silbert** J. P.] Stunden der wahren Andacht. 3. Bd.

— Leben des heil. Athanasius, Patriarch. 2. Bd.

Katholischer Familien-Kalender für d. J. 1844.

XV. Jahrgang 1844.

[**Samuelian** P. M.] Geschichte der Bekehrung Armeniens durch den heil. Gregor.

Chaugy. Das Leben der heil. Mutter Franziska von Chantal. 3 Bde. Uebersetzt von Silbert J. P.

[**Silbert** J. P.] Blüthen, Früchte und Kreuzesdornen der katholischen Missionen in verschiedenen Ländern des Erdkreises.

Nieremberg Eusebius. Waagschalen der Ewigkeit oder von dem Unterschiede zwischen dem Zeitlichen und Ewigen.

Katholischer Familien-Kalender für d. J. 1845.

XVI. Jahrgang 1845.

Jirsjk J. V. Populäre Dogmatik. 3 Bde.

Archier A. Die Familie Morand.

Geschichte der katholischen Missionen im Kaiserreiche China. 2 Bde.

Katholischer Familien-Kalender für d. J. 1846.

XVII. Jahrgang 1846.

Gerbet Abbé. Skizze des christlichen Roms. 4 Lfrg.

Ravignan. Conferenzen.

Eugenia. Leben und Briefe einer Waise. 2 Bändchen.

Renk P. Sursum corda! Lieder und Reime.

Leben Dumoulin Borie.

Magdalena. Eine christliche Erzählung.

Lahure. Das Christenthum und die Philosophen. 2 Bde.

XVIII. Jahrgang 1847.

Leon L. v. Die vollkommene Gattin.

Belzar W. Himmelsschlüssel.

Ezählungen moralischen Inhalts. 2 Bändchen.

Hohenauer. Blumenlese. 2 Bändchen.

Gouraud J. Florence Raymond. 2 Bändchen.

Müller Ph. Die römischen Päpste 1. Bd.

XIX. Jahrgang 1848.

Baluffi C. Das vormals spanische Amerika. 2 Bde.

Erzählungen aus dem christlichen Alterthume. 2 Bändchen.

Kleine Denkschrift der Liebe des heil. Vincenz v. Paul.

Bautain. Conferenz.
Hohenauer S. B. Die Religionsgebräuche oder Ceremonien.
Pichler J. Briefe zwischen Theodul und Philaleth.
Müller Ph. Die römischen Päpste. 2. Bd.

XX. Jahrgang 1849.

Müller Ph. Die römischen Päpste. 3. Bd.
Drexelius. Tobias. 3 Bändchen.
Collin de Plancy. Die zehn Gebote. 2 Bde.
Moshamer. Die Mongolenbraut.
Lazarine. 2 Bde.
Heilsame Lehren eines denkenden Christen.

XXI. Jahrgang 1862.

Moshamer J. A. Herzog Rudolf IV.
Stimmen zur Orientirung der Katholiken. 1. Bd.
Fullerton L. G. Laurenzia.
Giulio. Die Nächte des heil. Augustin.
Richter J. A. Der Sieg des Glaubens.

XXII. Jahrgang 1863.

Kerschbaumer. Pilgerbriefe.
Stimmen zur Orientirung. 2. Bd. und 1 Heft.
Caddell M. C. Angelina.
Gundinger A. Ernest Graf v. Kolonitsch.
Stimmen, neue.
Cesare W. Leben der Marie Christine.
Interessanteste, das, und Neueste aus China.
Kerschbaumer A. „Der Pilger", illustrirter Kalender für d. J. 1864.

XXIII. Jahrgang 1864.

Freppel. Kritische Beleuchtung der E. Renan'schen Schrift.
Klitsche. Graf Bernhard v. Sarriano.
Kerschbaumer A. Der Jäger von Tirnstein. Marzellin.
Bürger M. Geheimnisse aus dem österreichischen Dorfleben.
Ulloa P. C. Neapolitanische Briefe.

Hurter F. E. Kirche und Protestantismus.
Bussy M. Ch. Die Empörer. 1. Bd.
Ambach E. Ein Gelöbniss im St. Stefansdome.
Kerschbaumer A. „Der Pilger", illustrirter Kalender für d. J. 1865.

XXIV. Jahrgang 1865.

Hurter F. v. Kaiser Ferdinand II.
Caballero F. Religiöse Aufsätze.
Bussy M. Ch. Die Empörer. 2. Bd.
Zeloni. Leben Guendaline Borghese.
Klitsche A. Cäsar Agrippa.
Radics P. Die Gegenäbte Albert und Peter v. Sittich.
Bottiglia. Leben der Maria Clotilde. 2 Bde.
Kerschbaumer A. „Der Pilger", illustrirter Kalender für d. J. 1866.

XXV. Jahrgang 1866.

Cassian O. Das katholische Deutschland.
Kurz H. Lebens-Melodien. 3 Bändchen.
Leben und Wirken des Felix v. Andreis.
Huguet P. Der Geist Pius IX.
Kerschbaumer A. „Der Pilger", illustrirter Kalender für d. J. 1867.

Französische Werke.

(* = vergriffen.)

1. **Carrière** Prof. Dr. A. Nouvelles sources de Moïse de Khoren. Études critiques. 1893 . . . . . fl. 2·50
2. — Supplément. 1894 . . . . . fl. 2·—
3. **Catergian** P. Sam. Guide de conversation turc-français-allemand. 8°, 1855 . . . . . fl. 1·—
4. **Eminian** P., Mitglied der Mech.-Congr. Dictionnaire français-arménien-turc. II. vermehrte Auflage. Kl. 8°, 1871 fl. 4·—
5. **Gyamgy** P. Ph., Mitglied der Mech.-Congr. Nouveau guide de conversation français-anglais-arménien-turc-allemand-italien à l'usage de tous les hommes d'affaires. 8°, 1848* fl. 7·—
6. **Hunkler** Chanoine. Une année à Paris, ou les contradictions de la raison. 2 Tomes. 12°, 1836 * . . . fl. —·50
7. — Théodore ou la piété filiale. 24°, 1836 * . . fl. —·30
8. **Passy** A. Avis sur la conduite à tenir après une confession générale traduit de l'Allemand* (V. d. J. 1830) fl. —·30
9. — Entrennes spirituelles ou l'année consacrée à la pratique de l'amour Divin. Journal pour les ames amantes de Dieu. Traduit de l'Allemand. * (V. d. J. 1830.)

Griechische Werke

(mit lateinischen Lettern).

---

1. **Dhrómos tu stavrìa,** latinisti via crucis, sinthemenos parà tu Makaríu Patrós Leonárdhu tu ex Porto Maurizio (I. 1833). II. 1857 . . . . . fl. —·25
2. **Exercices** de lecture grecque et française. *Γυμνάσματα ἑλληνικῆς καὶ γαλλικῆς ἀναγνώσεως.* 1855 . . fl. —·30
3. **Filosofia christianikì** periéchussa dhìafora psicho-féléstenta mathímata. 1845 . . . . . fl. —·50
4. **I Alithini** sofía, ighun Melétes. Para' ofélimes, ke anangheotátes dhiá tin apólavsiu tu Aghíu fóvu tu Theù. Sintheménes apò ton P. J. Pétron Pinamónti. 1831 fl. —·50
5. **I Iméra** apo ton christianòn aghiasméni dhìa tis Prosevchìs, ke Melétis. Éti, Acoluthía tis Panaghías, ... tù P. Bouhóurs tis Sindrofías tu Jisù. Emetatipóthi is Viénnin, 1817. 'En ti Kessarovasilikì metà pronomíu Tipoghrafía ton Patéron Armenìon . . . . . fl. 1·30
6. **Néa Sinopsis** tis christianikìs dhidhascalías. Neostì emetatipóthi me acrivís epimelías, ke dhiorthóseos. Periéchi ke mían Prosthíkin isto sélos. 1832 . . . fl. —·30

Italienische Werke.

(* = vergriffen)

1. **Azarian** A. et St. Nuovo Dizionario Ellenico-Italiano-Armeno-Turco. 8° . . . . . fl. 7·40
2. **Beckx** P. Peter. Mese, il, di Maria, ossia il Mese di Maggio in onore di Maria. Proposto ai veri devoti di Lei da praticarsi nella casa dai padri di famiglia, nei Monasteri, e anche da se solo. Di nuovo riordinato, corretto, ed accresciuto. 24° (1840, 1842), 1865 . . . fl. —·70
3. **Compendio** della **Dottrina Cristiana** in domande e risposte per facilitar l'istruzione della prima gioventù. 12°, 1852 * fl. —·30
4. **Discorso sacro.** 1859. *
5. **Dizionario,** nuovo. Italiano-Francese-Armeno-Turco. Compilato sui migliori vocabularii di queste quattro lingue dai Padri della Congr. Mech. 8°, 1846 . . fl. 7·50
6. **Elementi.** I primi — della grammatica italiana ad uso dei fanciulli e delle fanciulle. 8°, 1820 * . . . fl. —·15
7. **Fondamento** per ben compitare per uso delle scuole italiane. 1824 * . . . . . fl. —·10
8. **Landi.** Giovacchino, Compendio della dottrina cristiana, in domande, e risposte per facilitar l'istruzione della prima gioventù. 1819 * . . . . . fl. —·20
9. **Librettro** di lettura e di preghiere ad uso dei militari, tradotto dal tedesco da un Capellano militare Piemontese. 18°, 1842 * . . . . . fl. —·20
10. **Perego** Xav. P. Il passato e l'avvenire d'Italia. 8°, 1860 * fl. —·60
11. **Peter.** Compendio di grammatica tedesca. gr. 8°, 1853 * fl. 1·—

12. **Peter.** Le frazioni decimali, le frazioni continue ed il conteggio in parte aliquote. gr. 8°, 1853 * . . . . . fl. —·52

13. **Ufficio** piccolo del S. S. Sacramento e della beata Virgine Maria. 1828 * . . . . . fl. 2·64

14. **Una notte** in Vaticano, Carme. A Sua Ecc. Rev. Mgr. M. Viale-Prelà, Arciv. Nunzio Apostolico, omaggio di Riconoscenza della Congregazione de' Padri Mechitaristi di Vienna. 1852. *

Lateinische Werke.

(* = vergriffen, † = Commissionsverlag.)

Andachtsbücher.

1. **Baumann** Friedr. Pietatis Exercitia, Culti divini B. Mariae Virg., S. Leopoldi, Sanctorumque Patronum honori delsita. 18°, 1846 . . . . . fl. —·46
2. **Exercitia** spiritualia juxta methodum S. Ignatii Lojolae. Nova editio. 8°, 1851 * . . . . . fl. 1·—
3. **Küpfel** Eng. Septem Psalmi poenitentiales, paraphrasi elegiaea et expositione prosaica illustrati. Accedit in cordem natae criticae, una cum oratione: „Ante oculos tuos Domine" etc. Quae vulgo Urbani VIII. R. P. nomine circumfertur pari fere methodo pertractata. 8°, 1823 * . fl. —·44
4. **Memoriale** vitae sacerdotalis, seu summi Pastoris Jesu Christi piissima monita ad ecclesiae suae pastores, aliosque sacerdotes. Liber singularis modernis temporibus perutilis. 12° (I. 1828, II. 1837, auch ohne Jahrz., III. 1852, IV. 1857). V. 1885 . . . . . fl. 1·20
5. **Mensis Eucharisticus,** hoc est: Praeparationes, aspirationes, et gratiarum actiones pro sumptione S. S. Eucharistiae per singulos mensis dies distributae. Vor d. J. 1830 * fl. —·15
6. **Praeparatio** ad Missam et gratiarum actio post Missam. Mit 1 Bild. Placat-Format * . . . . . fl. —·35
7. **Speculum** conscientiae in usum Sacerdotum, praesertim eorum quibus cura animarum demandata est (1845). 12°, 1886 fl. —·30
8. **Vita** de, communi perfecta utriusque religiosorum sexus. 8° * fl. —·18
9. **Zenner** Ferd. Preces quotidianae in usum sacerdotum, una cum precibus pro confessione sacramentali, nec non absolutionis generalis formula. 32°, 1862 . fl. —·20

Biblia.

10. **Biblia** sacra vulgatae editionis, Sixti V. et Clementis VIII., Pont. M. auctoritate recognita. Editio nova, notis chronologicis, historicis, geographicis ac novissime philologicis illustrata. 8°-maj. (I. 1855—1858) II. 1863 . fl. 5·—
11. **Holzhauser** Barthol. Interpretatio in Apocalypsin. 8°-maj., 1850 * † . . . . . fl. 1·60
12. **Klofutar** Leonardus. Commentarius in Evangelium Sancti Matthaei. 8°-maj., 1866 * † . . . . . fl. 2·10
13. — Commentarius in Evangelium Sancti Joannis. 8°-maj., 1862 . . . . . fl. 2·10

Gedichte.

14. **Carmina,** summus honoribus emin. D. D. Ludovici e Principus Altieri... dum purpura Cardinalitia ornaretur, humilime dicata (armen.-lat.-deutsch-ungar.-ital.-franz.-span.-böhm.). 1845. *

Geschichte.

15. **Rimely** C. Historia collegii Pazmaniani. 1865 † . fl. 2·40
16. **Stöger** P. J. S. J. Collectio Scriptorum Provinciae Austriacae Societatis Jesu. Viennae. 4°, 1855 † . . . fl. 5·—

Kirchenbücher.

17. **Breviarium** Romanum ex decreto S. S. Concilii. Roth und schwarz gedruckt. Mit fürsterzbischöfl. Approbation. gr. 12° (I. 1824—1825, 2 Bde.; II. 1833, 4 Bde.; III. 1842, 4 Bde.). IV. 1855—1856, 4 Bde. fl. 10·50
18. — Romanum ad usum Congregationis S. Mauri. Ordinis Sancti Benedicti. In quatuor anni tempora divisum. 4 Vol. 8°-maj., 1842 . . . . . fl. 15·—
19. — monastico Benedictinum. 4 Vol., 1843 * † . fl. 16·—
20. **Canon** Missae. Mit einem Kupfer. Folio, 1863 . fl. —·60
21. **Canontafel,** grosse (I. vor d. J. 1830) . . . . fl. —·22
22. — mittlere . . . . . fl. —·20
23. — kleinere * . . . . . fl. —·14

24. **Evangelia** sancta quatuor, in Processione Festi Corporis Christi decantanda, una cum Versiculis, Orationibus et Benedictionibus juxta Rituale Archidioeceseos Viennensis. Mit 1 Kupfer. Folio, 1835 * . . . . . fl. —·50

25. **Fasciculus** Officiorum. 1843. *

26. **Hohenlohe-Waldenburg** Alex. Princeps de. Cura infirmorum agonizantium. Lateinisch und deutsch. 8°, 1830 fl. —·34

27. **Horae diurnae** Breviarii Romani ex decreto S. S. Concilii Tridentini restituti, S. Pii V. P. M. jussu editi, Clementis VIII. et Urbani VIII. auctoritate recogniti, cum officiis Sanctorum per Summos Pontifices novissime concessis. Roth und schwarz gedruckt. 12° (1829, 1840), 1841 * . . . . . fl. 2·—

28. **Miserere** et Laudate. 1858 * . . . . . fl. —·20

29. **Missae** Defunctorum, juxta Ecclesiae romanae cum ordine in canone extensae. Mit 1 Stahlstich. Folio (I. 1828, II. 1851). III. 1863 . . . . . fl. 1·60

30. — propriae S. S. Patronorum Germaniae, Hungariae, Bohemiae, Poloniae, Styriae, Carinthiae, Moraviae, Silesiae, partim Italiae, nec non aliarum Provinciarum. Folio * fl. 1·—

31. **Missale romanum** ex decreto S. S. Concilii Tridentini editum, S. Pii V. P. M. auctoritate recognitum, cum Missis Sanctorum, usque ad hanc diem per summos Pontifices concessis, accurate suis locis dispositis impressum. Mit 3 Stahlstichen. Folio (I. 1827, II. 1842). III. 1862 fl. 11·—

32. — Romano-Monastico-**Benedictinum** ad Normam Breviarii Einsiedelensis. 1842 . . . . . fl. 8·20

33. **Officium** divinum in Coena Domini, in Parasceve, sabbato sancto et in litaniis majoribus pro ecclesiis cathedralibus. 4°, 1852 . . . . . fl. 1·20

34. — **Hebdomadae sanctae** secundum Missale et Breviarum Romanum S. Pii V. P. M. auctoritate recognitum, in quo, a Matutino Dominicae Palmarum usque ad Vesperas Sabbati in Albis exclusive, horae canonicae pro majori recitantium commoditate sunt dispositae. 8° (I. 1841, II. 1856). III. 1868 * . . . . . fl. 1·60

35. — **immaculatae Conceptionis** beatae Mariae Virginis. Zum Gebrauche fürs Brevier. 8°, 1863 . . . . fl. —·16

36. — **B. M. Virginis,** Gedruckt mit grossen Lettern. Enthält die neueren Heiligen (I. 1850). II. 1894. Broschirt fl. 2·50, Leinwand. fl. 2·80, Lederband . . . fl. 3·60

37. — **propria** Sanctorum. 1849. *

38. **Proprium** Sanctorum Patronorum Regni Hungariae ad Breviarium Romanum. 8°, 1824 * . . . . . fl. —·54

39. — Sanctorum Patronorum Regni Poloniae et Sueciae ex indulto Summorum Pontificum recitanda. 8°-maj., 1824 * fl. 1·60

40. — Sanctorum Metropolitanae Ecclesiae et Archi-Dioecesis Viennensis. 8° (1824, 1841), 1846 * . . . fl. 1·60

41. — pro dioecesi Sanhippolytana. 1834. *

42. **Rituale parvum** in usum curatorum Archi-dioeceseos Viennensis adaptatum ab A. K. 1861 * . . . fl. —·30

43. — **romanum** Pauli V. P. M. jussu editum nunc vero a S. S. Domino nostro Benedicto XIV. auctum et castigatum, in quo quae Parochis ad administrationem Sacramentorum, Benedictiones et Conjunctiones necessaria censentur, accurate sunt posita. 12°-maj. (I. 1847) II. 1848 * . . . . . fl. 1·20

44. **Schmidmayer** F. X. Die Andacht der heil. Woche, wie sie in der katholischen Kirche besteht. Ein Buch für Alle, welche die hohe Bedeutung der heil. Charwoche verstehen lernen und den Ceremonien derselben mit wahrem Seelennutzen beiwohnen wollen. Lateinisch und deutsch. Mit 1 Stahlstich. (I. 1841, II. 1850, III. 1860, IV. 1863) VI. 1896. Brosch. fl. 1·80, Leinwand . . . fl. 2·15

Kirchengeschichte.

45. **Balgy** P. A. Dr. Archep. Mechith. Vienn. Historia doctrinae catholicae inter Armenos unionisque eorum cum Ecclesia Romana in concilio Florentino. 8°, 1877 . . fl. 2·50

46. **Chronologia** biblica ab Adamo ad Christum. 8°-maj., 1844 fl. —·84

Linguistik.

47. **Biasi** Valentino de. Grammatica hebraica ad usum theologorum. Viennae 1854 *† . . . . . fl. 1·50

48. **Kalemkiar** P. G. Precatio pro universa ecclesia, ex sacra liturgia S. Joan. Chrysostomi. In 50 Sprachen mit eigenen Lettern. 1893. In Prachteinband . . fl. 3·50

49. **Sunić** Mar. De ratione scribendi rite quoslibet voce articulatus seu de vera orthographia cum necessariis elementis alphabeti Universalis. 8°-maj., 1853 . fl. 1·80

Medicin.

50. **Vest.** De respiratione et de glandulae thyroideae functione. Cum tabula aeri incisa. 4° (I. 1831). II. 1841 *† fl. —·25

Numismatik.

51. **Wiczay** C. M. Musei Hedervarii in Hungaria nummos antiquos, graecos et latinos descripsit, anecdotos vel parum cognitos etiam cupreis tabulis incidi curavit opere duos in partes distributo. 4°, 1814 *. . . . . fl. 18·—

Philosophie.

52. **Buczynski** Vinc. S. J. Institutiones philosophicae conscriptae. Pars I. cont. Logicam; Pars II., Tom. I. et II. cont. Metaphysicam. Pars III. cont. Ethicam. 8°-maj.* fl. 3·50

53. **Institutionum** rhetoricarum compendium magna ex parte ex Cicerone et Quintiliano excerptum cum Appendice de quatuor latinae linguae aetatum scriptoribus (a D. Ph. Artico). 8°, 1841 *. . . . . fl. —·72

54. **Stanke** L. J. Compendium Historiae Philosophiae. 8°, 1841 *† fl. 2·—

Theologie.

55. **Biasi** Valentino de. Familia humana juxta jus mosaicum ad doctrinam, jus praxim catholicam incidenter relatum proposita et evoluta, oposculum pro theologis. 8°, 1863 † . . . . . fl. —·80

56. **Buczynski** Vinc. S. J. Institutiones doctrinae Religionis, in quibus principia philosophica ad veritates religionis applicantur. 8°, 1842 *. . . . . fl. 2·50

57. **Catergian** P. J. Dr. sod. Mechith. Vienn. — Dormitio Beati Joannis, seu Ecclesiae Ephesinae de Obitu Joannis Apostoli narratio, ex versione Armeniaca Saeculi V. Nunc primum latine cum Text. arm. et Notis prodiit per P. J. Dr. C. . . . . fl. —·50

58. — De Fidei Symbolo, quo Armenii utuntur observationes. 1893 . . . . . fl. 1·80

59. **Gregor XVI.** Rundschreiben. Lateinisch und deutsch. 1832. *

60. **Instructio** pro judiciis ecclesiasticis Imperii Austriaci quoad causas matrimoniales. 4°, 1855 *†. . . . fl. —·40

61. **Oratio** Academica de rationalismo Theologico, catholicae, Evangelicae et Reformatae Ecclesiis pariter adversante, nonnisi una divinitus constituta credendi regula eliminando habita. (Auctore Dr. Gr. Tom. Ziegler. Ep.) 8° (II. 1817). III. 1822 * . . . . . fl. —·25

62. **Perrone** Joan. S. J. Praelectiones theologicae, quas habebat in Collegio Soc. Jesu. 9 Vol. 8°-maj., 1842—1844 * fl. 12·—

63. — Praelectiones theologicae, quas habebat in Collegis Rom. Ab eodem in Compendium redactae. 4 Vol. 8°-maj., 1846 * . . . . . fl. 6·—

64. — Index analyticus operis cui titulus Praelectiones theologicae. 8°, 1847 * . . . . . fl. 1·50

65. **Radlinski** S. Theologia Pastoralis. 3 Vol. 1871 * fl. 4·—

66. **Schwetz** J. Dr. Compendium theologiae dogmaticae. 2 Vol. 1863 * . . . . . fl. 6·—

67. — Theologia dogmatica catholica (I. 1851—1854, III. 1859—1859, IV. 1862—1864). V. 1869. 3 Vol. * fl. 10·50

68. — Theologia fundamentalis seu generalis (I. 1849, II. 1854, IV. 1862). V. 1867. 2 Vol. * . . . . . fl. 4·—

69. **Zenner** Fr. X. Instructio practica confessarii (III. 1840, IV. 1844, V. 1851). VI. 1857 * . . . . . fl. 2·50

Polnische und ruthenische Werke.

Polnische Werke.

1. **Dunina** Borkowskiego, Stanisł. Psałterz Królowéj Małgorzaty pierwszéj małżonki Ludwika I. króla polskiego i węgierskiego córki króla czeskiego i cesarza Karola IV., najstarszy dotąd znany pomnik piśmiennictwa polskiego. 4°, 1834. Mit Facsimile . . . . . fl. 2·12
2. **Kempis** Tomasza z, o naśladowaniu Chrystusa Pana ksiąg cztéry. 1862 . . . . . fl. —·46
3. **Serwatowskiego** Ks. Walr. Wykład pisma św. nowego zakonu. 5 Tom 1843—1846 . . . . . fl. 6·18
4. **Skargi** Ks. Piotra, S. J. Żywoty Świętych. Wydanie nowe pomnożone żywotami Świętych pańskich aż dotychczas kanonizowanych 2 Tom. (I. 1842—1843, II. 1843) III. 1. T. 1860, 2. T. 1859 . . . . . fl. —·12

Ruthenische Werke.

1. ПЕЛЕШЪ Ю. Пастырское богословіе. (**Pełesz** Dr. Julius. Pastoral-Theologie in ruthenischer Sprache) (I. 1876 bis 1877). II. 1885 . . . . . fl. 7·—
2. — Росправа о духовнôмъ урядовôмъ стилю яко доповненье Пастырского богословія. Другій накладъ. Перегляненый и доповненый осôбнымъ додаткомъ найважнѣйшихъ законôвъ черезъ Володимира Дометія Садовского. (Anhang zur Pastoral-Theologie: Anleitung zur Verfassung kirchenämtlicher Briefe, Eingaben, Geschäfts-Aufsätze etc. in ruthenischer Sprache.) (I. 1878) II. 1898 . . . . . fl. 1.50

Türkische und ungarische Werke.

(* = vergriffen.)

Türkische Werke (mit armenischen Lettern).

1. **Abraham's** Opfer. 1812. *
2. **Andacht,** neuntägige, zur Ehre des heil. Herzens Jesu. Uebersetzt von K. Arakelian. 1874 (M. E. V. IV.) fl. 1·—
3. — neuntägige, zur Ehre des heil. Herzens Jesu. 1826. *
4. — neuntägige, und Betrachtungen zur Ehre des heiligen Clemens v. Ancyra. 1796. *
5. — neuntägige, und Betrachtungen zur Ehre der Kindheit Jesu (1786, 1796). 1832 . . . . . fl. —·50
6. **Arithmetische** Uebungen. 1817. *
7. **Augustinus,** des heil., drei Bücher. 1814. *
8. **Awkerian** S. Acten und Martertod des Priesters Komitas. 1798 . . . . . fl. —·25
9. **Befreiung,** die, der Stadt Beduila. 1812. *
10. **Betrachtung,** die. Uebersetzt von Dervischian P. E. 1884 (M. E. V. XI.) . . . . . fl. —·25
11. **Betrachtungen.** 1845.
12. — eines Christen. Uebersetzt von Dervischian P. E. 1875 (M. E. V. V.) . . . . . fl. —·40
13. **Betrachtungsbuch.** Uebersetzt von Eliazar (1783, 1796). 1820 . . . . . fl. —·50
14. **Bollanden** K. Der alte Gott lebt noch. Uebersetzt 1872 (M. E. V. III.) . . . . . fl. —·25
15. **Erwiderung** auf die Worte gegen die Religion. Uebersetzt von Dervischian P. E. (M. E. V. I.) . . . fl. —·75

16. **Führer** des Christen (I. 1800, II. 1818, III. 1833). IV. 1838. 2 Bde. . . . . : fl. 1·50
17. **Gebetbuch,** neues. 1839 (M. E. V. VII.) . . . fl. 1·—
18. — zur Ehre des heil. Patriarchen Josef. Uebersetzt von Bischof K. Arakelian. 1884 (M. E. V. XII.) fl. 1·—
19. **Geschichte** des Rosenkranzes. 1796. *
20. — von Themistocles. Zustand der Insel (Theaterstück). 1812. *
21. **Geschichten,** heil. 1800. *
22. **Heiligenlegenden.** 2 Bde. Von einem Mitgliede der Mechitharisten-Congregation. 1842—1871 . . . fl. 3·—
23. **Hölle,** die offene. 1783. *
24. **Joseph,** der anmuthige. 1809. *
25. **Katechismus.** IX. 1868 . . . . . fl. —·25
26. — kleiner. 1897 . . . . . fl. —·05
27. **Kempis** Th. v. Von der Nachfolge Christi. I. 1805, II. 1839, III. 1897 . . . . . fl. 1·75
28. **Kreuzwegandacht.** I. 1783, II. 1796, III. 1807, IV. 1807, V. 1825. Mit 16 Bildern . . . . . fl. —·75
29. **Kronen,** zwölf. 1806.
30. **Lebensgeschichte,** die, der Mutter Gottes. 1810. *
31. — des heil. Augustinus. 1816. *
32. — des heil. Clemens v. Ancyra. 1816. *
33. — des heil. Vincentius v. Ferrora. Uebersetzt von Eliazar. 1835. *
34. **Monat** M. (I. 1839) II. 1856 . . . . . fl. 1·—
35. — neues. 1888 (M. E. V. XV.) . . . . . fl. —·50
36. **Nächte,** die, des heil. Augustinus. Uebersetzt von Bischof K. Arakelian. 1881 (M. E. V. VIII.) . . . fl. 1·—
37. — die, der Maria Magdalena. Uebersetzt aus dem Italienischen. 1862 (M. E. V. II.) . . . . . fl. —·50
38. **Predigten,** drei, über die Hölle. 1784. *
39. **Rathschläge** über die Lebensregeln eines Schulmädchens. 1876. *
40. **Schulkinder.** 1847. *
41. **Schulmädchen,** die. 1841. *
42. **Uebungen,** christliche. 1878. *
43. — geistliche (1841, 1844). 1869 . . . . . fl. —·50
44. **Vorbereitung** zum Tode. 1783, 1796.

45. **Wunder,** das neue, welches das Bild der Mutter Gottes gewirkt hat. 1818. *

46. — die, von Lourd. Uebersetzt von Bischof K. Arakelian. 1881 (M. E. V. IX.) . . . . . fl. —·75

47. — die, der Mutter Gottes. Uebersetzt von Maraz P. S. 1818 . . . . . fl. 1·50

Ungarisches Werk.

1. **Beckx** P. Peter. A Boldogságos Szüz Maria Bécsben. 1844 fl. —·30

Verzeichniss

der in der

Mechitharisten-Buchdruckerei

geschnittenen orientalischen Schriften.

Armenische Schriften.

Nonpareille Antiqua.

Եթէ գոյ ի քեզ իմաստութիւն, տուր պատասխանի մերձաւորի. ապա թէ ոչ՝ ափ քո լիցի ի վերայ բերանոյ քոյ։ — Տէր Աստուած զօրութեանց, ո՞ նմանէ քեզ.

Nonpareille Cursiv.

Տէր Աստուած զօրութեանց, ո՞ նմանէ քեզ. հզոր ես դու Տէր ես ճշմարտութիւն քո շուրջ ի շուրջ։

ՏՓՂԻՍ ԿՈՍԴԱՆԴՆՈՒՊՈԼԻՍ ՏՐԱՊԻԶՈՆ

Colonel Antiqua.

Եթէ գոյ ի քեզ իմաստութիւն, տուր պատասխանի մերձաւորի. ապա թէ ոչ՝ ափ քո լիցի ի վերայ բերանոյ քոյ։ — Տէր Աստուած զօրու-

Colonel Cursiv.

Եթէ գոյ ի քեզ իմաստութիւն, տուր պատասխանի մերձաւորի. ապա թէ ոչ՝ ափ քո լիցի ի վերայ բերանոյ քոյ։ — Տէր Աստուած զօրութեանց,

ՊՕՂՈՍ ԱՂԵՔՍԱՆԴՐ ԱՆՏՈՆ

Petit Antiqua.

Եթէ գոյ ի քեզ իմաստութիւն, տուր պատասխանի մերձաւորի. ապա թէ ոչ՝ ափ քո լիցի ի վերայ բերանոյ քոյ։ — Տէր Ա-

Petit Cursiv.

Եթէ գոյ ի քեզ իմաստութիւն, տուր պատասխանի մերձաւորի. ապա թէ ոչ՝ ափ քո լիցի ի վերայ բերանոյ քոյ։ — Տէր Աստուած զօրութեանց,

Bourgeois Antiqua.

Եթէ գոյ ի քեզ իմաստութիւն, տուր պատասխանի մերձաւորի. ապա թէ ոչ՝ ափ քո լիցի ի վերայ բերանոյ քոյ։ —

Armenische Schriften.

Nonpareille Antiqua.

Եթէ գոյ ի քեզ իմաստութիւն, տուր պատասխանի մերձաւորի. ապա թէ ոչ՝ ափ քո լիցի ի վերայ բերանոյ քոյ։ — Տէր Աստուած զօրութեանց, ո՞ նմանէ քեզ.

Nonpareille Cursiv.

Տէր Աստուած զօրութեանց, ո՞ նմանէ քեզ. հզօր ես դու Տէր ես Ճշմարտութիւն քո շուրջ է զքեւ։

ՏՓՂԻՍ ԿՈՍԴԱՆԴՆՈՒՊՈԼԻՍ ՏՐԱՊԻԶՈՆ

Colonel Antiqua.

Եթէ գոյ ի քեզ իմաստութիւն. տո՛ւր պատասխանի մերձաւորի. ապա թէ ոչ՝ ափ քո լիցի ի վերայ բերանոյ քոյ։ — Տէր Աստուած զօրու-

Colonel Cursiv.

Եթէ գոյ ի քեզ իմաստութիւն, տո՛ւր պատասխանի մերձաւորի. ապա թէ ոչ՝ ափ քո լիցի ի վերայ բերանոյ քոյ։ — Տէր Աստուած զօրութեանց,

ՊՕՂՈՍ ԱՂԵՔՍԱՆԴՐ ԱՆՏՈՆ

Petit Antiqua.

Եթէ գոյ ի քեզ իմաստութիւն, տո՛ւր պատասխանի մերձաւորի. ապա թէ ոչ՝ ափ քո լիցի ի վերայ բերանոյ քոյ։ — Տէր Ա-

Petit Cursiv.

Եթէ գոյ ի քեզ իմաստութիւն, տո՛ւր պատասխանի մերձաւորի. ապա թէ ոչ՝ ափ քո լիցի ի վերայ բերանոյ քոյ։ — Տէր Աստուած զօրութեանց,

Bourgeois Antiqua.

Եթէ գոյ ի քեզ իմաստութիւն, տո՛ւր պատասխանի մերձաւորի. ապա թէ ոչ՝ ափ քո լիցի ի վերայ բերանոյ քոյ։ —

Armenische Schriften.

Nonpareille Antiqua.

Եթէ գոյ ի քեզ իմաստութիւն, տուր պատասխանի մերձաւորի. ապա թէ ոչ՝ ափ քո լիցի ի վերայ բերանոյ քոյ։ — Տէր Աստուած զօրութեանց, ո՞ նմանէ քեզ.

Nonpareille Cursiv.

Տէր Աստուած զօրութեանց, ո՞ նմանէ քեզ. հզոր ես դու Տէր ես ճշմարտութիւն քո շուրջ է զքեւ։

ՏՓՂԻՍ ԿՈՍԴԱՆԴՆՈՒՊՈԼԻՍ ՏՐԱՊԻԶՈՆ

Colonel Antiqua.

Եթէ գոյ ի քեզ իմաստութիւն, տո՛ւր պատասխանի մերձաւորի. ապա թէ ոչ՝ ափ քո լիցի ի վերայ բերանոյ քոյ։ — Տէր Աստուած զօրու-

Colonel Cursiv.

Եթէ գոյ ի քեզ իմաստութիւն, տո՛ւր պատասխանի մերձաւորի. ապա թէ ոչ՝ ափ քո լիցի ի վերայ բերանոյ քոյ։ — Տէր Աստուած զօրութեանց,

ՊՕՂՈՍ ԱՂԵՔՍԱՆԴՐ ԱՆՏՈՆ

Petit Antiqua.

Եթէ գոյ ի քեզ իմաստութիւն, տո՛ւր պատասխանի մերձաւորի. ապա թէ ոչ՝ ափ քո լիցի ի վերայ բերանոյ քոյ։ — Տէր Ա-

Petit Cursiv.

Եթէ գոյ ի քեզ իմաստութիւն, տո՛ւր պատասխանի մերձաւորի. ապա թէ ոչ՝ ափ քո լիցի ի վերայ բերանոյ քոյ։ — Տէր Աստուած զօրութեանց,

Bourgeois Antiqua.

Եթէ գոյ ի քեզ իմաստութիւն, տո՛ւր պատասխանի մերձաւորի. ապա թէ ոչ՝ ափ քո լիցի ի վերայ բերանոյ քոյ։ —

Schmale Tertia Versalien.

ԱՄՍԴԵՐՏԱՄ ՊԱՔՈՒ

Schmale Doppel-Cicero Versalien.

ՊԵՐԼԻՆ ՏՓՂԻՍ

Neue Schmale Tertia Versalien.

ԽՈՍՐՈՎԻԴՈՒԽՏ ՍԱՐԳԻՍ

Neue Schmale Doppel-Cicero Versalien.

ՎԱՐԴՈՒՀԻ ՆՈՒՆԷ

Cicero Aldine.

ԵՊԻՍԿՈՊՈՍՈՒԹԻՒՆ

Halbfette Diamant Versalien.

ՓԱՅԼԱԿ ՄՈՒՉԵՂ ՎԱՐԴՈՒՀԻ

Halbfette Perl Versalien.

ՄԱՐՍԷՅԼ ՄՈՍԿՈՒԱ ԱՐՄԱՒԻՐ

Halbfette Nonpareille Versalien.

ՆԻՔՈԼԱՅԵՎ ԱԽԱԼՑԽԱ ԲԱՂԷՉ

Halbfette Petit Versalien.

ՊԱՂՏԱՏ ՏԻԱՐՊԷՔԻՐ ՊՐՈՒՍԱ

Halbfette Cicero Versalien.

ԿԻՐԱԿՈՍ ՉՈՒՉԱՆ

Fette Cicero Cursiv Versalien.

ՎԻԵՆՆԱ ՊԵՐԼԻՆ

Perl Italique.

Եթէ գոյ ի քեզ իմաստութիւն, տո՛ւր պատասխանի մարձաւորի. այլապ թէ ոչ՝ ապի քո լիցի ի վերայ բերանոյ քոյ: — Տէր Աստուածդ գօրութեանց, ո՞ւմմէն քեզ. ճգօր եւ գոն

ԱՄՍԴԵՐՏՈՒՄ ԿՈՍՏԱՆԴՆՈՒՊՈԼԻՍ ԹՐԻԵՍՏ ՀՌՈՄ

Colonel Italique.

Եթէ գոյ ի քեզ իմաստութիւն, տո՛ւր պատասխանի մարձաւորի. ապա թէ ոչ՝ ապի քո լիցի ի վերայ բերանոյ քոյ: — Տէր

ՎԵՆԵՏԻԿ ԿՈՍՏԱՆԴՆՈՒՊՈԼԻՍ ՏԻԱՐՊԸՔԻՐ

Petit Italique.

Եթէ գոյ ի քեզ իմաստութիւն, տո՛ւր պատասխանի մարձաւորի. ապա թէ ոչ ապի քո լիցի ի վերայ բերանոյ քոյ: — Տէր

ՏՐԱՊԻԶՈՆ ՏԻԱՐՊԸՔԻՐ

Garmond Italique.

Եթէ գոյ ի քեզ իմաստութիւն, տո՛ւր պատասխանի մարձաւորի. ապա թէ ոչ՝ ապի քո լիցի ի վերայ բերանոյ քոյ: —

ԱՂԵՔՍԱՆԴՐ ԱՆՏՈՆ

Cicero Italique.

Եթէ գոյ ի քեզ իմաստութիւն, տո՛ւր պատասխանի մարձաւորի. ապա թէ ոչ՝ ապի քո լիցի

ՆԻՔՈԼԱԾԵՎ ԱԽԱԼՑԽԱ ԲԱՂԸՇ

Mittel Italique.

Եթէ գոյ ի քեզ իմաստութիւն, տո՛ւր պատասխանի մարձաւորի. ապա թէ ոչ՝ ապի քո լիցի

ՀՐԱՉԵԱՅ ՄՈՒՇԵՂ

Moderne Colonel Antiqua.

Եթէ գոյ ի քեզ իմաստութիւն, տո՛ւր պատասխանի մարձաւորի. ապա թէ ոչ՝ ապի քո լիցի ի վերայ բերանոյ քոյ: — Տէր Աստուած զո-

Moderne Garmond Antiqua.

Եթէ գոյ ի քեզ իմաստութիւն, տուր պատասխանի մերձաւորի. ապա թէ ոչ՝ ափ քո լիցի ի վերայ

Moderne Cicero Antiqua.

Եթէ գոյ ի քեզ իմաստութիւն տուր պատասխանի մերձաւորի. ապա թէ ոչ՝ ափ քո լիցի ի վերայ

Neue Petit Egyptienne Versalien.

ԵՐՈՒՍԱՂԵՄ ՊՐՈՒՍԱ ՊԱԹՈՒՄ

Cicero Egyptienne Versalien.

ՎԵՆԵՏԻԿ ՊԻԼԷՃԻԿ

Mittel Egyptienne.

եթէ գոյ ի քեզ իմաստութիւն, տուր պատասխանի մերձաւորի. ապա թէ ոչ՝ ափ քո լիցի ի վերայ բերանոյ

ԽՈՍՐՈՎԻԴՈՒԽՑ ՍԱՐԳԻՍ

Tertia Egyptienne.

ՎԱՐԴՈՒՀԻ ՆՈՒՆԷ

Magere Tertia Egyptienne.

ՔԱՀԱՆԱՅԱՊԵՏԻՆ ՀՌՈՄԱՅ

Garmond Lapidar Versalien.

ՊԲԼՔԾԲՊ ՊԱՔՄ

Text Lapidar Versalien.

ՊՕՊՈՄ

Cicero Gothik.

Եթե գոյ ի քեզ համառութիւն, տուր պատա-
խանի մերձաւորի. ապա թե ոչ՝ ապ քո լիցի ի վերայ

Garmond Verzierte Versalien.

Tertia Verzierte Versalien.

Doppel-Mittel Verzierte Versalien.

Mittel Transition.

Եթե գոյ ի քեզ համառութիւն, տուր պա-
տասխանի մերձաւորի. ապա թե ոչ՝ ապ քո լիցի

Cicero Mediaeval.

ԵԹԵ ԳՈՅ Ի ՔԵԶ ԻՄԱՄՈՒԹԻՒՆ, ՏՈՒՐ
ՊԱՏԱՍԽԱՆԻ ՄԵՐՁԱՒՈՐԻ. ԱՊԱ ԹԵ ՈՉ՝ ԱՓ

Tertia Mediaeval.

ԵԹԵ ԳՈՅ Ի ՔԵԶ ԻՄԱՄՈՒ-
ԹԻՒՆ, ՏՈՒՐ ՊԱՏԱՍԽԱՆԻ ՄԵՐ-

Drei-Cicero Mediaeval.

Ա Բ Գ Դ Ե Զ Է

Cicero Armenische Neumen (Gesangs-Noten).

Ο րհնեաւ ա՛նձն իւ՛ր ըզքէ՛ն, ւ ւ ւ

Russisch-serbische Schriften.

Colonel.

Кадъ побѣже пророкъ Іона изъ свога у туђій вилаетъ за непоћ приповѣдат', како му Богъ заповѣдаше, у великій градъ одъ Ниниве, дойде

Petit.

Кадъ побѣже пророкъ Іона изъ свога у туђій вилаетъ за непоћ' приповѣдат', како му Ботъ заповѣдаше, у великій градъ одъ

Bourgeois.

Премда є то тако бѣлодано очито, да є Богъ творитель свакога добра, кога имамо, свакога зла, кога

Alte Garmond.

Когда сынове Израилеви преизлиха наситилися благодѣяній Божіихъ, недоволни суще землею кипящею

Neue Garmond.

Кадъ побѣже пророкъ Іона изъ свога у туђій вилаетъ за непоћ' приповѣдат', како му Богъ заповѣдаше, у вели-

Garmond Cursiv.

Когда сынове Израилеви преизлиха наситилися благодѣяній Божіихъ, недоволни суще сем-

Cicero.

„Нѣкій богатъ човѣкъ имао є домостроителя, кой му буде туженъ, да є иманѣмъ нѣговымъ

Cicero Cursiv.

„Нѣкій богатъ човѣкъ имао є домостроителя, кой му буде туженъ, да є иманѣмъ нѣговымъ зло

Cicero Grobe.

„Нѣкій богатъ човѣкъ имао є домостроителя, кой му буде туженъ, да є има-

Cicero Grobe Cursiv.

„Нѣкій богатъ човѣкъ имао є домостроителя, кой му буде туженъ, да є има-

Mittel Grobe.

Когда сынове Исраилеви преизлиха наситилися благодѣяній Божіихъ, недо-

Mittel Grobe Cursiv.

Когда сынове Исраилеви преизлиха наситилися благодѣяній Божіихъ, недо-

Tertia Grobe.

Премда є то тако бѣлодано очито, да є Богъ творитель сва-

Text Versalien.

КАДЪ ПОБѢЖЕ ПРО-

Doppel-Cicero Versalien.

КАДЪ ПОБѢЖЕ

Cicero Steinschrift.

Пѣсме, коэ су Войцицкій и Загота издали, имало се неразликую одъ народны пѣсама сло-

Tertia Steinschrift.

ЧЕРНОГОРА, AVCTРІЯ, ІТАЛІЯ, ТЕРСТЪ.

Tertia Grotesque.

ЄГО АПОСТОЛСКОЄ ВЕЛИЧЕС

Garmond Egyptienne.

Узо деда свог унука, метога на крило; а уз гусле певао му, што је негда било! Певао му љуте битке

Mittel Egyptienne.

Пѣсме, коэ су Войцицкій и Загота издали, имало се неразликую одъ народны пѣсама сло-

Tertia Egyptienne.

Минувшого вторника запрошеный былъ Преосвящ. єписк. Јоаннъ Бохеньскій,

Doppel-Cicero Egyptienne.

ВѢСТНИКЪ, СВЕТОВИДЪ НЕ

Doppel-Mittel Egyptienne.

ВЪ АВСТРІЙСКОИ МОНА

Petit Verzierte Versalien.

ВРО АПОСТОЛЬСОГО ВЪЛИЧЕСТВА

Text Verzierte Versalien.

АВСТРІЙСКА ДЕРЖ

Doppel-Cicero Verzierte Versalien.

ФРАНЦЪ ІОСИ

Doppel-Mittel Verzierte Versalien.

ЩО МЫ ДУМАЄМО?

Drei-Cicero Verzierte Versalien.

ЦЪСАРЬ КАРЛ

Verschiedene Schriften.

Cicero Cyrillisch.

Поми́лꙋй мѧ Бо́же, по вели́цѣй ми́лости твое́й. И по мно́жествꙋ щедрѡ́тъ твои́хъ: ѡ҆чи́сти везза-

Mittel Cyrillisch.

Первый нашъ долгъ: благодарность къ творцꙋ. Но длѧ исполненіѧ его надобно на-

Tertia Cyrillisch.

Поми́лꙋй мѧ Бж҃е, по вели́цѣй мл҃ости твое́й. И по мно́жествꙋ ще-

Petit Hebräisch.

אין ענגלאנד פרזיברט יעדר זיין לעכן פון דעם בעטלר ביז צים
קעניג דר קענגג יילהצלם הט זיין לעבן פרזיברט אזיף 50 טויזענב פו

Garmond Hebräisch.

אין עגלאגד פרזיברט יעדר זיין לעכן פון דעם
כעטלר כיז צום קעויג דר קעניג וולהעלם הט זיין

Petit Syrisch.

ܐܠܗܐ ܐܚܒ ܫܪܗܒܢܐ ܡܫܝܚܐ ܠܒܪܗ ܡܢܐ ܕܠܥܠܡܐ ܐ ܡܢ ܘ ܕܡܗ ܡܢ
ܢܬܠ ܕܟܠ ܠܗ ܢܗܘܘܢ ܢܐܒܕ ܐܠܐ ܠܐ ܕܠܥܠܡ ܒܗ ܚܝܐ

Chinesisch.

Inhalts-Verzeichniss.

Seite

I. Die Mechitharisten-Buchdruckerei in Triest 1776—1810 1
II. Die Mechitharisten-Buchdruckerei in Wien 1810—1898 10
III. Die lateinischen und armenischen Kirchenbücher . . 33
IV. „Verein zur Verbreitung guter katholischer Bücher“ . 43
V. Armenische Bücher-Vereine 54
VI. Polyglotte Publicationen 58
VII. Armenische Globen 70

Verzeichniss der Verlagswerke:

Armenische Werke:

1. Allgemeines 3
2. Andachtsbücher, Ascetik 4
3. Bibel, Bibelgeschichte 5
4. Geographie, Ethnographie, Reisen 6
5. Geschichte, Kunst, Münzenkunde 8
6. Gewerbe, Industrie, Handel 9
7. Heiligenlegenden, Biographien 9
8. Jugendschriften, Unterhaltungsliteratur 10
9. Kirchenbücher 12
10. Linguistik 12
11. Literatur, Gedichte 14
12. Mathematik, Arithmetik, Geometrie 15
13. Musik, Gesänge 16
14. Naturgeschichte 16
15. Philosophie 16
16. Physik 17

Seite

17. Rechtswesen 17
18. Reden 17
19. Schul- und Unterrichtswesen 17
20. Theologie 18

Böhmische Werke 20

Deutsche Werke:

1. Allgemeines 21
2. Andachtsbücher, Ascetik 22
3. Geographie, Reisen 32
4. Geschichte 32
5. Heiligenlegenden, Biographien 33
6. Jugendschriften, Unterhaltungsliteratur 37
7. Kirchenbücher 42
8. Kirchengeschichte 43
9. Kunstgeschichte 45
10. Linguistik 45
11. Literatur, Gedichte 46
12. Mathematik 47
13. Medicin 47
14. Militärwissenschaft 49
15. Musik, Lieder 49
16. Philosophie 49
17. Predigten, Abhandlungen 50
18. Rechtswesen, Handel, Verkehr, Wirthschaft . . . 54
19. Schul- und Unterrichtswesen 56
20. Theologie, Seelsorge 57

Verzeichniss der Werke des „Vereines zur Verbreitung guter katholischer Bücher“ 59

Französische Werke 66

Griechische Werke 67

Italienische Werke 68

Lateinische Werke:

1. Andachtsbücher 70
2. Biblia 71
3. Gedichte 71
4. Geschichte 71

Seite

5. Kirchenbücher 71
6. Kirchengeschichte 73
7. Linguistik 73
8. Medicin 74
9. Numismatik 74
10. Philosophie 74
11. Theologie 74

Polnische Werke 76
Ruthenische Werke 76
Türkische Werke 77
Ungarisches Werk 79

Verzeichniss der orientalischen Schriften:

I. Armenische Schriften 83
2. Russisch-serbische Schriften 91
3. Verschiedene Schriften:
a) Cyrillisch 95
b) Hebräisch 95
c) Syrisch 95
d) Chinesisch 95

Kaiser-Jubiläums-Ausstellungsschrank im byzantinisch-armenischen Styl vom X. bis XV. Jahrhundert.

0 47757 005 1 303

Z 295 .K3
Eine Skizze der literariech-ty C.1
Stanford University Libraries
3 6105 040 447 653

DATE DUE

STANFORD UNIVERSITY LIBRARIES
STANFORD, CALIFORNIA 94305-6004